http://www.dhammadownload.com

ရန်ကုန်မြို့ သာသနာ့ရိပ်သာ
အဂ္ဂမဟာပဏ္ဍိတ
ကျေးဇူးရှင် မဟာစည် ဆရာတော်ဘုရားကြီး
ဟောကြားတော်မူသော

အနုမာနသုတ္တန်တရားတော်

သာသနဝံသမွေ့ ဆရာသန်း၏ အသက် (၇၅) နှစ်ပြည့်
ဆရာကတော်ဒေါ်စိန်းရင်၏အသက် (၇၃) နှစ်ပြည့်
မွေးနေ့မင်္ဂလာအလှူ၌ ဟောကြားတော်မူသည်။

၁၃၃၉ ခုနှစ်၊ နတ်တော်လပြည့်ကျော် (၇) ရက်

ဤတရားစာအုပ်ကို မွေ့ဒါန အာဖြစ်လှူဒါန်းပါသည်

http://www.dhammadownload.com

သဘာဝဓမ္မ ဆရာသန်း၏ မွေးနေ့အလှူအတွက်

အဂ္ဂမဟာပဏ္ဍိတ

ကျေးဇူးတော်ရှင်

မဟာစည်ဆရာတော်ဘုရားကြီး

ဟောကြားတော်မူသော

အနုမောဒနာတရားတော်

(ဓမ္မဒါန)

သာသနာ—၂၅၂၂ ကောဇာ—၁၃၄၀

အနုမောဒနာ—က

http://www.dhammadownload.com

ဘာသာရေးဆိုင်ရာ စာမူပုံနှိပ်ထုတ်ဝေခွင့်အမှတ် (၁၁၂၁၅)

ပဥ္စမအကြိမ်

—

အုပ်ရေ-၂၀၀၀

—

၁၉၇၈-ခု

—

နိုဝင်ဘာလ

—

မျက်နှာဖုံး-ချင်းတွင်း

—

စာအုပ်ချုပ်-အေးမိသားစု

—

ဓမ္မဒါန

—

သဘာဝဓမ္မဆရာသန်း(ကင်းလွတ်ခွင့်အမှတ်-၀၄၆၂၂) ၃၄(က) ရေတာရှည်လမ်းသစ်၊ ဗဟန်း၊ ရန်ကုန်က-ထုတ်ဝေ၍၊ ဦးတင်မောင် (၀၂၅၆-မြ) စာပေပေါင်းကူး ပုံနှိပ်တိုက်၊ အမှတ်-၉၀၊ အေ,ဘီ၊ ဝေဇယန္တာလမ်း၊ (၈) ရပ်ကွက်၊ တောင်ဥက္ကလာပ၊ ရန်ကုန်က ပုံနှိပ်သည်။

http://www.dhammadownload.com

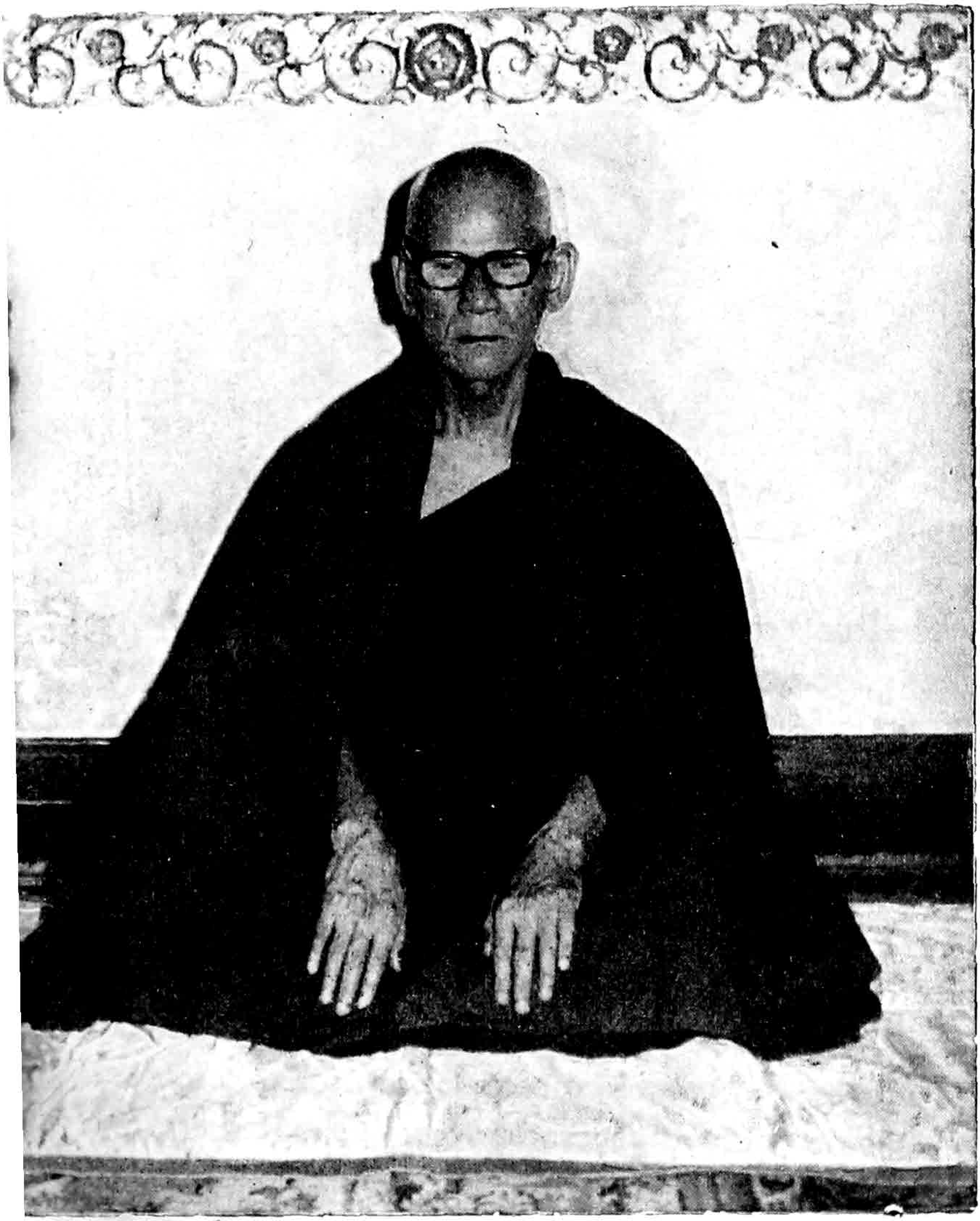

ဆဋ္ဌသင်္ဂီတိပုစ္ဆက အဂ္ဂမဟာပဏ္ဍိတ

ကျေးဇူးတော်ရှင် မဟာစည်ဆရာတော်ဘုရားကြီး

http://www.dhammadownload.com

အမှာစကား

ဘဝတု သဗ္ဗမင်္ဂလံ—

ကျွန်တော်တို့သည် ၁၃၀၉-ခု၊ ၁၃၁၀-ခုနှစ်က ဗဟန်း ရေတာရှည်လမ်းသစ်၌၊ တနှစ်ကျော်ခန့်နေခဲ့ဘူး၍၊ သဘာဝဓမ္မ ဆရာသန်းကို သိခဲ့သော်လဲ ခင်မင်ရင်းနှီးမှုတော့ မရှိခဲ့ပါ။

၁၃၁၁-ခုနှစ်သို့ရောက်မှ ကျေးဇူးတော်ရှင် မဟာစည်ဆရာတော်ဘုရားကြီးသည် ရန်ကုန်မြို့ သာသနာ့ရိပ်သာသို့ ကြွရောက်သီတင်းသုံးတော်မူ၍၊ ဝိပဿနာတရားတော်ကို ဟောကြားပြသတော်မူသောအခါ၊ တရားအားထုတ်ရန် လာရောက်ကြသော ရဟန်းရှင်လူ ယောဂီသူတော်စင်များထဲတွင် သဘာဝဓမ္မဆရာသန်းသည် တဦးအပါအဝင်ဖြစ်လာသည်သာမက ကျွန်တော်တို့၏အကျိုးဆောင်အဖြစ် တာဝန်ယူဆောင်ရွက်ရသော ယောဂီထောက်ပံ့ရေးအဖွဲ့အား တလလျှင်ကျပ်ငွေ (၁၀/-)အမြဲနိဗဒ္ဓဝတ် ထည့်ဝင်လှူဒါန်းသောအဖွဲ့ဝင် ဖြစ်သောကြောင့် ကျွန်တော်တို့နှင့် ခင်မင်ရင်းနှီးသော ဓမ္မမိတ်ဆွေဖြစ်လာခဲ့ပါတော့သည်။

သဘာဝဓမ္မ ဆေးပညာသင်ခြင်း

ဆရာသန်းသည် ပုသိမ်မြို့အရှေ့ပိုင်း ရသေ့ချောင်းရွာဇာတိ ဖြစ်၏၊ အသက် ၂၄-နှစ်ခန့်ကပင် ရန်ကုန်မြို့သို့ ပြောင်းရွှေ့နေ ထိုင်၏၊ တိုင်းရင်းမြန်မာဆေးပညာကိုပင် ဝါသနာပါသူဖြစ် သဖြင့်၊ မူလသဘာဝဓမ္မဆရာတော်ကြီး ဦးဣန္ဒြိယ၏ထံ၌ ဆေး ပညာသင်တန်း ၃-နှစ်ကျော်တက်ခဲ့၍၊ ဆရာတော်ကြီး၏ ဆေး ခန်း၌လဲ၊ ဝေဒနာသည်တို့အား လက်တွေ့ကုထုံး ၃-နှစ်ခန့် ကုသ၍ သင်ကြားခဲ့ရလေသည်၊ ၎င်းမှ တဖန် သဘာဝဓမ္မ ဗဟိုရ်အဖွဲ့ချုပ်က ဆောင်ရွက်သော သဘာဝဓမ္မကုသိုလ်ဖြစ် အခမဲ့ဆေးကုဌာန၌ တာဝန်ခံကုသရေး ဆေးဆရာကြီးအဖြစ် ဖြင့် ကန်တော်ကြီး တဲအိမ် စစ်ပြေးဒုက္ခသည်တို့အား (၇) နှစ် တိုင် ကုသပေးခဲ့ပါသည်။

ဆရာသန်း ဆေးကုဌာန

အသက် ၄၀-အရွယ်မှာ အထောက်အပံ့ကောင်းရ၍ ဗဟန်း နယ်မြေ ကြားတောရအင်ဒြူလမ်း၌ သက်န်းပရိက္ခရာဆိုင်ဖွင့် တည် ထောင်ခဲ့ရာ အောင်မြင်ကြီးပွါးခဲ့၏၊ ဆေးပညာကလဲ အကျိုး ပေးလာ၍ ၁၃၁၇-ခုနှစ်မှာပင် သက်န်းပရိက္ခရာဆိုင်ကို ဆရာ ကတော် ဒေါ်စိန်းရင်အားလွှဲ၍ ယခုလက်ရှိနေထိုင်ရာ ဗဟန်း ရေတာရှည်လမ်းသစ် အမှတ်-၃၄ (က)၌၊ သဘာဝဓမ္မဆရာ သန်း၏ဆေးကုဌာနနှင့် ဆေးတိုက်ကိုဖွင့်ခဲ့၏၊ ဆေးလဲကုသ၊ ဆေးလဲရောင်းခဲ့၏၊ ကုသိုလ်ဖြစ်ကုသင့်သူတို့အားလဲ ဆေးများ

http://www.dhammadownload.com

ကို လှူဒါန်းခဲ့၏၊ ရန်ကုန်မြို့သာသနာ့ရိပ်သာ မြန်မာဆေးခန်း ဆရာများအဖွဲ့၌လဲ ဆရာသန်းသည် ဥက္ကဋ္ဌအဖြစ်နှင့် ရဟန်းရှင်လူယောဂီတို့အားလဲ အလှည့်ကျသွားရောက်၍ ကုသိုလ်ဖြစ်ဆေးဝါးများ ကုသပေးခဲ့၏၊ ဆေးသုတေသီတို့အားလဲ သဘာဝဓမ္မဆရာဖြစ်သင်တန်းကို ဖွင့်လှစ်၍ သင်ကြားပေးခဲ့သည်မှာ နှစ်ပေါင်း ၂၀-ကျော်ခန့်ရှိပါသည်၊ ၎င်းအပြင် လက်တွေ့ကုထုံးဆေးကျမ်းကြီး ၄-ကျမ်းနှင့် ဓာတ်စာကုထုံးကျမ်း ၂-ကျမ်း ပေါင်းဆေးကျမ်း ၆-ကျမ်းကိုလဲ ရေးသားပြုစု၍ ပုံနှိပ်ဖြန့်ချိခဲ့သည်မှာ ပဌမကျမ်း ၅-ကြိမ်၊ ဒုတိယကျမ်း ၃-ကြိမ်၊ တတိယကျမ်း ၂-ကြိမ် ပုံနှိပ်ပြီးခဲ့ပါသည်။

တိုင်းရင်းမြန်မာ ဆေးခန်းမှူး

နိုင်ငံတော်အစိုးရက တိုင်းရင်းမြန်မာ ဆေးပညာကို ပြန်လည်ဖော်ထုတ်သောအားဖြင့် မြို့နယ်အရပ်ရပ်တို့၌ တိုင်းရင်းမြန်မာအခမဲ့ဆေးကုဌာနတို့ကို ဖွင့်ပေးသောအခါ၊ ဆရာသန်းသည် ဗဟန်းမြို့နယ် တိုင်းရင်းမြန်မာ အခမဲ့ဆေးကုဌာန၌ လက်ထောက်ဆေးခန်းမှူး ၂-ယောက်၊ ဆေးလုလင်တယောက်နှင့်အတူ ဆေးခန်းမှူးကြီး အလုပ်နှင့် (၁၆) နှစ်လုပ်ခဲ့ပြီး ပင်စင်လစာဖြင့် အနားယူခဲ့ပါသည်။

ဒါန၊ သီလ ဘာဝနာကုသိုလ်တို့ကို ဆည်းပူးခြင်း

ဆရာသန်းသည် အလှူဒါနပါရမီဆည်းပူးရာမှာလဲ သာသနာရေးနှင့် အသင်းအဖွဲ့များ ရိပ်သာနှင့် ဘုန်းကြီးကျောင်းများ၌

http://www.dhammadownload.com

တမြဲတစေ နိဗဒ္ဓဝတ်ထား၍ ဝတ္တာပြုစွည်းများ လှူဒါန်းခဲ့သလို သီလပါရမီဖြင့် ဆည်းပူးရာ၌လဲ ငါးပါး၊ ရှစ်ပါး၊ ဥပုသ်ရက်ရှည် စောင့်ခဲ့သူဖြစ်ပါ၏၊ ဘာဝနာလုပ်ငန်းကို အသက် ၂၃-နှစ် ရဟန်း သုံးဝါအရမှာ ကေသနိက်ပတ်တပိုဏ်ဓုတင် ဆောက် တည်၍ မော်လမြိုင် တောင်ဝိုင်းကလေးတောရ ပဓာနိကာရုံ ကျောင်းဝိုင်းအတွင်း တောင်စောင်းရှိ ကမ္မဋ္ဌာန်းကျောင်းငယ် တကျောင်း၌ တနှစ်ကျော်ခန့် သီလ-သမာဓိ-ဘာဝနာအလုပ်ကို ပြင်းပြင်းထန်ထန် အားထုတ်ခဲ့ဘူးကြောင်း သိရ၏၊ အဆုတ်နာ စသော ရောဂါဝေဒနာအမျိုးမျိုး ဖြစ်လာ၍ ရဟန်း သုံးဝါ အရမှာ လူဝတ်လဲခဲ့ရပါသည်။

ဝိပဿနာတရား အားထုတ်ခြင်း

၁၃၁၃-ခုနှစ်သို့ရောက်သောအခါ ကျေးဇူးတော်ရှင် မဟာ စည်ဆရာတော်ဘုရားကြီး သီတင်းသုံးတော်မူရာ သာသနာ့ရိပ် သာသို့သွားရောက်၍ နေ့ရောညဥ့်ပါ ၂-လနီးပါး အချိန်ပြည့် ကမ္မဋ္ဌာနစရိယဆရာတော်တို့ ကျေနပ်လောက်အောင် ဝိပဿနာ တရားတော်ကို ကြိုးကြိုးစားစား အားထုတ်ရှုမှတ်ခဲ့သည်ကို သိ ရ၏၊ သင်္ကြန်ကျတိုင်း ဆေးခန်းပိတ်သောရက်နှင့် သီးသန့်ခွင့်ယူ သောရက် ၁၅-ရက်ခန့်မှာ ဂ-ပါးသီလနှင့်နှစ်စဉ် ၁၆-နှစ်ကျော် တရားအားထုတ်ခဲ့၏၊ ညဥ့်ယောဂီအဖြစ်နှင့်လဲ ညနေ ၆-နာရီ သာသနာ့ရိပ်သာနိုင်ငံခြားသားကမ္မဋ္ဌာန်းတိုက်သို့သွားရောက်၍

http://www.dhammadownload.com

နံနက် ၈-နာရီ၊ ၉-နာရီကျအောင် တပေးအားထုတ်ခဲ့သည်မှာ ၁၁-နှစ်ကျော်ကြာခဲ့ပါသည်၊ အသက်ကြီးလာ၍ ကျန်းမာရေး မကောင်းသောကြောင့် သာသနာ့ရိပ်သာသို့ မသွားတော့ဘဲ အိမ်မှာ အချိန်ရသလောက် တရားရှုလျက်နေသည်ကို သိရပါ သည်။

ဓမ္မဒေသနာဖြန့်ချီရေးအဖွဲ့ ဖွဲ့စည်းခြင်း

ကျေးဇူးတော်ရှင် မဟာစည် ဆရာတော်ဘုရားကြီး သည် မြန်မာသက္ကရာဇ် ၁၃၂၃-ခု၊ တော်သလင်းလဆန်း ၁၅-ရက်၌ "ဆရာသန်းက ခေါင်းဆောင်၍ ဓမ္မဒေသနာဖြန့်ချီရေးအဖွဲ့တဖွဲ့ ကို ဖွဲ့စည်းပါ၊ ၎င်းအဖွဲ့၌ ဆရာသန်းက ဥက္ကဋ္ဌအဖြစ် ဆောင်ရွက်၍ သင့်တော်သော အမှုဆောင်များကို ဖွဲ့စည်းပါ" ဟု ဆရာတော် ဘုရားက အမိန့်ရှိသောကြောင့် အထက်ပါ နေ့ရက်မှာပင် ဓမ္မ ဒေသနာ ဖြန့်ချီရေးအဖွဲ့ကို ဖွဲ့၍ အဖွဲ့၏ ရည်ရွယ်ချက်အတိုင်း စာအုပ်များကို စည်းကမ်းတကျ ဖြန့်ချီထုတ်ဝေခဲ့ပါသည်။

ဆရာသန်းသည် လောကီစီးပွားရေး၊ လောကုတ္တရာ စီးပွား ရေးတို့၌ အလုပ်အကိုင် အောင်မြင်ပြီး ကြီးပွားခဲ့ သည်မှာ အံ့ဘွယ်တရပ် ဖြစ်ပါ၏။ ထိုအံ့ဘွယ်ဂုဏ်ကို ဆောင်ယူနိုင်ခဲ့ သည်မှာ ဗုဒ္ဓမြတ်ဘုရား ဟောကြားတော်မူသော သမ္ပဒါတရား လေးပါးကို ကိုယ်တိုင်ကောင်းစွာ လိုက်နာကျင့်သုံးခဲ့သူ ဖြစ် သောကြောင့်ဟု အများက မြင်ကြပါသည်။

http://www.dhammadownload.com

ဆရာသန်း အသက်

ဆရာသန်းသည် ကျန်းမာရေး အားပြော့စေကာမူ ဥစ္စာကံစောင့် အသက် ဉာဏ်စောင့် ဟူသော ပညာရှိတို့၏စကားကို အလေးအမြတ်ထား၍ အသက်ရှည်ရာ အနာမဲ့ကြောင်းအတွက် မိမိကိုယ်ကို သမ္မဇဉ်ဉာဏ်ယှဉ်၍ အသက်မွေးတတ်သူ ဖြစ်သောကြောင့် ၁၃၃၉-ခု နတ်တော် လပြည့်ကျော် ၆-ရက် နေ့က အသက် ၇၅-နှစ် ပြည့်လေသည်။

သက်တမ်းပြည့် နေရေးအတွက် ပစ္စုပ္ပန်ကံလိုသည်။ လူတို့၏ အသက်ရှည်ရေးသည် အတိတ်ကံအထောက်အပံ့ကောင်း၍ချည်း မဟုတ်၊ ပစ္စုပ္ပန်ကံအထောက်အပံ့လဲ များစွာလိုအပ်ပါ၏၊ ပစ္စုပ္ပန်ကံကောင်းဘို့ရာ အအိပ်အနေအစား သွားလာလှုပ်ရှားမှုတို့ကိုလဲ ဆင်ခြင်နိုင်သူ၊ ရာသီဥတုကိုလဲ လေးစားသူ၊ ဒါန-သီလ-ဘာဝနာကုသိုလ်တို့ကိုလဲ အမြဲတစေ ပြုလုပ်သူ ဖြစ်ပါက လူတဦးတယောက်၏နောက်၌ အရိပ်သည် ကပ်ပါနေသကဲ့သို့ ကောင်းသောကံတို့က တံတိုင်းခံတပ်ပမာ ဝန်းရံလိုက်ပါနေမည်ဖြစ်သောကြောင့် မကောင်းသော အကုသိုလ်ကံတို့သည် အကျိုးပေးခွင့်မသာဘဲ အဟောသိကံဖြစ်ကုန်ကြ၍ လူ့သက်တမ်းပြည့် နေကြရမည် ဖြစ်ပါသည်။

ဆရာသန်း၏ အလှူဒါနပါရမီ ကုသိုလ်တို့ကား များပြားလှပါဘိ။ ဤစာအုပ်၏ နောက်ပိုင်း၌ စာရင်း ပြုလုပ်ဖော်ပြထား၏။ ဒုဋ္ဌဂါမဏိမင်းကြီး၏ အလှူစာရင်းကဲ့သို့ပါဘကား။

http://www.dhammadownload.com

(သီလကုသိုလ်နှင့် ဘာဝနာကုသိုလ်တို့၏ စာရင်းကိုလဲ ဤသို့ ဖော်ပြနိုင်လျှင် သာ၍ ကောင်းပေမည်။)

လူ့သက်တမ်း

ဗုဒ္ဓမြတ်ဘုရား၏ ရှေ့လက်ထက်တော်က လူတို့၏ သက်တမ်းသည် နှစ်တရာတမ်းသာ ရှိ၏။ "နှစ်တရာလျှင် တနှစ်လျော့တတ်သည်" ဟု ပညာရှိတို့အဆိုအရ ဗုဒ္ဓ ပရိနိဗ္ဗာန် စံလွန်တော်မူပြီး၍ သာသနာနှစ် (၂၅၂၂) ရှိလာပြီဖြစ်သော ယခု ၁၃၄၀-ခုနှစ်မှာ လူတို့၏သက်တမ်းသည် ၂၅-နှစ် လျော့လာပြီ ဖြစ်သောကြောင့် (၇၅) နှစ်သာ ရှိတော့မည်ဟု ဆိုရ၏။ ယခုအခါ အသက် (၇၅)နှစ် ကျော်ခဲ့ပြီဖြစ်သော ဆရာသန်းသည် အသက်ရှည်ရာ အနာမဲ့ကြောင်းကို ဉာဏ်ဖြင့်ယှဉ်၍ ဒါနကုသိုလ်, သီလကုသိုလ်, ဘာဝနာကုသိုလ် ၃-မျိုးတို့၏ အထောက်အပံ့ဖြင့် အသက်မွေးတတ်ပေသောကြောင့် ရှေ့အဘို့၌ ဆရာသန်းသည် မည်မျှ အသက်ရှည်ဦးမည်ဟု မခန့်မှန်းနိုင်သေးပါ။

ဗုဒ္ဓမြတ်ဘုရား ရှေ့လက်ထက်တော်က အသက်တရာတန်းဟု ယေဘုယျအားဖြင့်သာ ဆိုခြင်း ဖြစ်ပါ၏။ တရာထက် ကျော်လွန်သော ပုဂ္ဂိုလ်ထူးတို့လည်း တဦးတလေ ရှိတတ်ပါသေး၏။ အရှင်မဟာကဿပ၊ အရှင်အာနန္ဒာ၊ ဗာဝရိယပုဏ္ဏား၊ သေလ၊ ပေါက္ခရသာတိ၊ ဗြဟ္မာယုဆရာကြီး၊ ဝိသာခါကျောင်းအမတို့သည် အသက် ၁၂၀-ရှည်ကြသတဲ့။ အရှင်အနုရုဒ္ဓါသည်

http://www.dhammadownload.com

အသက် ၁၄၀ ရှည်တော်မူသတဲ့။ အရှင်ဗာကုလသည် အသက် ၁၆၀-ရှည်သတဲ့ဟု အဆိုရှိပါသည်။

(ဒီဃနိကာယ် အဋ္ဌကထာ ၂-၆)

မွေးနေ့ အလှူ

ဆရာသန်းသည် သူ၏အသက်တမ်း (၇၅)နှစ် ပြည့်မြောက်သည့် စိန်ရတု အလှူမင်္ဂလာ၊ ဆရာကတော် ဒေါ်စိန်းရင်၏ (၇၃)နှစ် ပြည့်မြောက်သည့် အလှူမင်္ဂလာနေ့က ပင့်သံဃာ ၁၀၈-ပါး တို့အား အရက် မုန့်ဟင်းခါး ဆွမ်းနှင့် ခဲဘွယ် ဘောဇဉ် ချိုချဉ်ရသာ အဖြာဖြာတို့ဖြင့် ဆက်ကပ်လုပ်ကျွေး ခဲ့ပါ၏။ ကျပ်ငွေ (၃၀၀၀/—) သုံးထောင်ကျော်တန် ပဒေသာ ပင်မှ သင်္ကန်း ပရိက္ခရာ ကော်ဇော၊ ထီး၊ ဘိနပ်၊ လက်နှိပ် ဓာတ်မီး၊ ဆေးဝါး၊ ပစ္စည်းဝတ္ထုအစုစုတို့ကိုလဲ မဲချ၍လှူဒါန်း ခဲ့ပါ၏။ လူပရိသတ် (၅၀၀)ကျော်တို့အားလဲ မုန့်ဟင်းခါး စသည်တို့ဖြင့် ဧည့်ခံကျွေးမွေး အလှူပေးခဲ့သည့် အပြင် ဆေး တထောင်ကျော်ဘိုး လှူဒါန်းခဲ့ပါ၏။

အနုမောဒနာတရား

ယင်းအလှူတော်ပွဲ၌ ကျေးဇူးတော်ရှင် မဟာစည်ဆရာတော်ဘုရားကြီးအား အနုမောဒနာတရား ဟောကြား ချီးမြှင့်တော်မူရန် အထူးတလည် ပင့်လျှောက်ထားပါ၏။ ဆရာတော်ဘုရားကြီးသည် မြို့တွင်းရွာတွင်းသို့ ဆွမ်းစား ကြွလေ့မရှိပါ၊ ဗုဒ္ဓ

http://www.dhammadownload.com

သာသနာနုဂ္ဂဟ အဖွဲ့ချုပ်က သပ္ပါယဖြစ်အောင် ချက်ပြုတ်ဆက်ကပ်သော ဆွမ်းဖြင့်သာ မျှတတော်မူလေ့ ရှိသောကြောင့် အရုဏ်ဆွမ်း ဘုဉ်းပေးမှီ ကြွတော်မမူ၊ ဆရာသန်းသည် သာသနာ့ရိပ်သာ၌ ရဟန်း ရှင် လူ ယောဂီတို့၏ ကျန်းမာရေးအတွက် ကျေးဇူးများခဲ့သော ဒါယကာလဲဖြစ်ပြန် အထူးတလည်ကျင်းပ အပ်သော အလှူပွဲလဲ ဖြစ်ပြန် ကြွနိုင်လောက်သောအကြောင်းလဲ ညီညွတ်ပြန်သောကြောင့် ထိုနေ့က ရိပ်သာ၌ပင်အရုဏ်ဆွမ်း ဘုဉ်းပေးတော်မူပြီးမှပင် ကြွရောက်တော်မူ၍အနုမောဒနာတရား ချီးမြှင့်တော် မူခဲ့လေသည်၊ ထို့ကြောင့်ပင် ကျွန်ုပ်တို့သည် ဤစာအုပ်ပါ ဆရာတော် ဘုရားကြီး၏ဘရားတော်ကို ဖတ်ရှုနာကြားခွင့်ရခြင်း ဖြစ်ပါသည်။

ပဓာနအရင်းခံ ဆုတောင်းရမှာက

ဆရာတော်ဘုရားကြီး ဟောကြားတော်မူသော အနုမောဒနာ တရားတော်မှာ အဘိုးတန်လှပါ၏၊ ခုဒ္ဒကနိကာယ် ခုဒ္ဒကပါဌ ပါဠိတော်လာ၊ နိဓိကဏ္ဍသုတ်ကို ဦးတည်၍ ဟောကြားတော်မူသော အနုမောဒနာ တရားတော် ဖြစ်ပါ၏၊ ရတနာရွှေအိုးများကို မြှုပ်နှံခြင်းဖြင့် လူ့လောက နတ်လောကတို့၌ အကောင်းဆုံး ချမ်းသာတွေ ရနိုင်ပုံတို့ကို ဟောတော်မူပြီးနောက် ''ဒါပေမဲ့ လူ့ချမ်းသာ နတ်ချမ်းသာ ဆိုတာကတော့ ဆရာသန်းတို့ သိပြီးဖြစ်သည့် အတိုင်းဘဲ တကယ်ချမ်းသာတာမဟုတ်ပါဘူး။ ဆင်းရဲတွေနဲ့ ရောနေတယ်၊ နောက်ဆုံးမှာ

http://www.dhammadownload.com

အိုရနာရ သေရဦးမယ် ဆိုတော့ အဲဒါလဲ ဆင်းရဲမကင်းဘူး။ ဒါကြောင့် ယနေ့ မွေးနေ့မင်္ဂလာ အထိမ်းအမှတ် အဖြစ်ဖြင့် သံဃာတော်များ၊ လူပရိသတ်များအား လှူဒါန်းရတဲ့ ကောင်းမှုကြောင့် ရနိုင်တဲ့ လူ့ချမ်းသာ နတ်ချမ်းသာတွေကို ပဓာနအရင်းခံ အနေဖြင့် ဆုမတောင်းဘဲ ဆင်းရဲခပ်သိမ်း ငြိမ်းရာ အမြတ်ဆုံးဖြစ်တဲ့ နိဗ္ဗာန်ချမ်းသာကိုသာ ပဓာနအရင်းခံအနေဖြင့် ဆုတောင်းဘို့ပါဘဲ ဟု လမ်းညွှန်ဟောပြပြီးလျှင် "နိဗ္ဗာန်ချမ်းသာကို ပဓာနအားဖြင့် ရည်ရွယ် ဆုတောင်းပြီး ရေစက်သွန်းချ အမျှပေးဝေရမယ်၊ မိမိတို့ အလိုရှိအပ်သော လောကီ လောကုတ္တရာ ကောင်းကျိုးချမ်းသာ အပေါင်းနှင့် ပြည့်စုံကြပါစေ" ဟု တရားနိဂုံး ချုပ်လိုက်ပါသည်။

ထို့နောက် ရေစက်ချ အမျှပေးဝေပုံတို့ကိုပါ ဤစာအုပ်၌ ဖေါ်ပြထားသည့်အပြင် ရတနာရွှေအိုး မြှုပ်နှံခဲ့သော ဆရာသန်း၏ အလှူစာရင်းကိုပါ ထည့်ထားပါသည်။

ဒုဋ္ဌဂါမဏိမင်းကြီးအလှူစာရင်း

ယင်းစာရင်းကို ဖတ်ကြရသောအခါ သီဟိုဠ်ကျွန်း (သီရိလင်္ကာ) ဗုဒ္ဓသာသနာ၌ လွန်စွာ ထင်ရှားခဲ့သော ဒုဋ္ဌဂါမဏိမင်းကြီး၏ အလှူစာရင်းကိုပါ သတိရကြပေလိမ့်မည်။

ကာကဝဏ္ဏတိဿ မင်းကြီး နတ်ရွာစံလွန်တော်မူသောအခါ သားတော် နှစ်ပါးအနက် ညီတော်တိဿမင်းသားက မယ်တော်နှင့် ဆင်တော်ကို ယူပြီးလျှင် တောခိုသွား၏၊ နောင်တော်

http://www.dhammadownload.com

ဒုဋ္ဌဂါမဏိ မင်းသားသည် နောက်မှလိုက်၍ တိုက်ခိုက်သော အခါ စစ်ဖြစ်ကြ၏၊ ဆင်ကို အပိုင်စီးမိသော တိဿမင်းသားက ဒုဋ္ဌဂါမဏိ မင်းသားအား လိုက်၍တိုက်သောအခါ ဒုဋ္ဌဂါမဏိ မင်းသားကြီး တောတွင်းသို့ နောက်ပါ အမတ်တယောက်နှင့် အတူ မြင်းစီး၍ ထွက်ပြေးရ၏၊ ညီ တိဿမင်းသားက နောက်မှ အတင်းလိုက်စဉ် ချွန်အဘိညာဉ်ရ မထေရ်ကြီး တပါးက ဒုဋ္ဌဂါမဏိ မင်းသား တိုင်းပြည်အုပ်စိုးလျှင် သာသနာတော်ကြီးကို အစွမ်းကုန် ချီးမြှောက်မည့်အရေး ဆင်ခြင်တော်မူမိ၍ မင်းသား နှစ်ပါးအကြား၌ တန်ခိုးတော်ဖြင့် တောင်ကြီး ဖန်ဆင်းထား လိုက်လေသည်၊ တိဿ မင်းသားလဲ မျက်ခြေပြတ်ပြီးလျှင် နောက်သို့ ပြန်ဆုတ်သွားလေသည်။

စားဦးစားဖျား လှူပြီးမှ စားလေ့ရှိသောမင်း

ဒုဋ္ဌဂါမဏိ မင်းသားသည် တိဿမင်းသား လိုက်မလာတော့သည်ကို သိတော်မူ၍ တောင်ကြား၌ ရပ်နား အပန်းဖြေလေမှပင် ဆာလောင် မွတ်သိပ်ရမှန်း သိလာပြီး နောက်ပါ အမတ်အား စားဘွယ်တခုခုကို အရှာခိုင်း၏၊ အမတ်က အိမ်မှ အသင့် ပါလာသော ထမင်းထုပ်ကို မင်းသားအား ပေး၏၊ မင်းသားက "လေးပုံပုံပြီး စားကြပါစို့" ဟုပြော၏၊ အမတ်က "ကျွန်ုပ်တို့မှာ မြင်းပါမှ သုံးဦးသာရှိပါသည်၊ လေးပုံပုံဘို့မလိုပါ" ဟုပြောပြ၏။ မင်းသားက သူသည်သိတတ်သည့် အရွယ်မှစ၍ စားဦးစားဖျားကို သံဃာအားလှူပြီးမှ စားလေ့ရှိကြောင်း

http://www.dhammadownload.com

သို့ဖြစ်၍ သံဃာလှူရန် တပုံပုံပါဟု ပြော၏၊ "တောကြို တောင်ကြား၌ ဘယ်ကလာပြီး ရဟန်းသံဃာ ရနိုင်ပါမည်နည်း"ဟု အမတ်က ပြောပြသောအခါ မင်းသားက "ပုံသာပုံပါ၊ ပြီးလျှင် "ဆွမ်းပွဲ ပြင်ပြီးပါပြီ၊ အရှင်ဘုရားတို့ ဆွမ်းခံကြွတော်မူပါဘုရား" ဟု ကြွေးကြော်ပါ" ဟု အမိန့်ပေး၍ အမတ်မင်းသည် သုံးကြိမ်တိုင်တိုင် ဟစ်ကြွေးလိုက်လေသည်။

ကောင်းကင်မှ ကြွလာခြင်း

ပိယင်္ဂုကျွန်း၌ သီတင်းသုံးတော်မူသော ရဟန်းတော်ငါးရာတို့တွင် ဂေါဒေါမက ရဟန္တာမထေရ်ကြီးသည် အဘိညာဉ်ဖြင့် ကြားတော်မူ၍ မထေရ်တပါးကို ကြွရောက်အလှူခံရန် တိုက်တွန်း၏၊ မထေရ်သည် သက်န်းရုံ၍ သပိတ်ပိုက်ကာ ကောင်းကင်ခရီးဖြင့် ကြွတော်မူ၏၊ ဒုဋ္ဌဂါမဏိ မင်းသားနှင့် အမတ်တို့သည် လက်အုပ်ချီ၍ ကောင်းကင်ကို မော့ကာ ခရီးဦးကြိုစဉ် မထေရ်ကြီးသည် သက်ဆင်း၍ ဆွမ်းကိုအလှူခံ၏၊ ဒုဋ္ဌဂါမဏိမင်းသားသည် ဆွမ်းတပုံကို လောင်းလှူပြီးမှ "ဒီဆွမ်းမျှလောက်နဲ့ ဝမှာမဟုတ်၊ ငါ့အသက် သေချင်သေပါစေ၊ ငါ့အတွက်တပုံကိုပါ လောင်းလှူလိုက်ပါမယ်" ဟု စဉ်းစားဆင်ခြင်ပြီး နောက်တပုံ လှူလိုက်၏၊ အမတ်နှင့် မြင်းကလဲ ထိုနည်းအတူပင် လှူလိုက်ကြပြန်သောကြောင့် ရဟန္တာမထေရ်သည် ဆွမ်းလေးပုံလုံးကိုခံယူ၍ ကောင်းကင်ခရီးဖြင့် ပြန်ကြွတော်မူ၏၊ တန်ခိုးတော်ဖြင့်လဲ မင်းသား အမတ်နှင့် မြင်းတို့ မြင်နိုင်အောင် ဖန်ဆင်းလေသည်။

http://www.dhammadownload.com

ရဟန္တာငါးရာတို့ ဆွမ်းဘုဉ်းပေးရပုံ

မင်းသား အမတ်နှင့် မြင်းတို့သည် မထေရ်မြတ် ကောင်းကင်ခရီးဖြင့် ကြွသွားတော်မူပုံ၊ ပိယင်္ဂုကျွန်းသို့ ရောက်သောအခါ ရဟန္တာ ငါးရာတို့အား ဆွမ်းလောင်းလှူပုံ၊ ဆွမ်းဘုဉ်းပေးတော်မူကြပုံ၊ ဆွမ်းတွေ မကုန်နိုင်ပုံတို့ကို မြင်တွေ့ကြရသော် ယုံကြည်သဒ္ဓါစေတနာတို့ ဝေဖြာပြီးလျှင် အလွန်တရာ ဝမ်းသာအားရဖြစ်ကြ၏၊ ဆွမ်းတွေ မကုန်နိုင်ပုံကို မြင်ရသောအခါ ငါတို့လဲ စားရပါမူ ကောင်းလေစွ့ဟု ဆန္ဒဖြစ်ကြလေသည်။

မထေရ်မြတ်သည် ဆွမ်း ဒါယကာတို့ စိတ်ကို သိတော်မူ၍ သပိတ်ကို ပိုက်ပြီးသော် ကောင်းကင်ခရီးဖြင့် ကြွလာကာ ဒုဋ္ဌဂါမဏိ မင်းသားတို့ ၃-ဦးအား ဆွမ်းသပိတ်ကို ပေးလေသည်၊ မင်းသား အမတ်နှင့် မြင်းတို့သည် သပိတ်၌ပါလာသော ဆွမ်းကျန်တို့ကို အဝစားကြသော်လည်း မကုန်နိုင်၊ သပိတ်ကို ရေဖြင့် ဆေးလိုက်မှပင် ကုန်လေသည်၊ သပိတ်ကိုမထေရ်မြတ် အား ပြန်ကပ်လိုက်၏၊ မထေရ်မြတ်လဲ ကောင်းကင်ခရီးဖြင့် ပြန်ကြွတော်မူ၏၊ မင်းသားတို့ သုံးဦးသားလဲ ယနေ့ပြုရသော ကုသိုလ်အထူးကို ဝမ်းမြောက်စွာ ပြန်လည် ဆင်ခြင်ရင်း တိုင်းပြည်သို့ ပြန်လာခဲ့ကြသည်။

စစ်ပြေငြိမ်းခြင်း

ဒုဋ္ဌဂါမဏိမင်းသားနှင့် တိဿမင်းသားတို့ အချင်းချင်း စစ်ပြေငြိမ်းကြ၍ ကျေးကလားတို့ကို နှိမ်နင်းကြပြီးလျှင် တိုင်းပြည်

http://www.dhammadownload.com

ကို သာယာဝပြောအောင် ထူထောင်ကြကုန်လျက် သာသနာတော်ကို ချီးမြှောက်ထောက်ပံ့ရင်း အေးချမ်းစွာဖြင့် တိုင်းပြည်အုပ်ချုပ်မင်းလုပ်ကြကုန်သည်။

ဒုဋ္ဌဂါမဏိမင်းကြီးသည် အသက်အရွယ်တော် ကြီးရင့်၍ ကုသိုလ်ကောင်းမှု အမျိုးမျိုးတို့ကို ပြုလုပ်ရင်းက မမာမကျန်းဖြစ်လာ၏၊ အပြီးမသတ်သေးသော မဟာစေတီကြီးကိုဖူးမျှော်ရင်း သုမဏိရက္ခင်းပြင်၌ စံနေတော်မူစဉ်၊ ပိဋကတ်ကျမ်းစာတို့ကို နာကြားရာမှရပ်နား၍ မင်းကြီး၏ဘဝတသက်တာ၌ ပြုလုပ်ခဲ့သော ကုသိုလ်တော်စာရင်းတို့ကို စာရင်းဝန်အား အဖတ်ခိုင်းလေသည်။

ကုသိုလ်တော်စာရင်းတို့က များလှပါဘိ၊ ဖတ်၍မကုန်နိုင်အောင်ရှိတော့၏၊ မင်းသားအဖြစ်တုန်းက ကုသိုလ်တော်စာရင်းကို ဖတ်ပြသောအခါ ညီနောင်နှစ်ပါး စစ်ဖြစ်စဉ်က တောတွင်း၌ ဒုက္ခရောက်စဉ် ခဲယဉ်းစွာလှူခဲ့ရသော ဆွမ်းစာရင်းကို ကြားနာရသော် ဒုဋ္ဌဂါမဏိမင်းကြီး၏ နှလုံးသား၌ ဆောက်ဖြင့်ထွင်း၍ မှတ်ထားသကဲ့သို့ပင် တောတွင်း၏ရှုခင်းနှင့်တကွ ကောင်းကင်ခရီးမှ ရဟန္တာမထေရ်မြတ်ကြွလာပုံ၊သဒ္ဓါ စေတနာတွေဖြစ်ခဲ့ပုံ၊တယောက်စာထမင်းကို လေးယောက်ခွဲစားရန် စီစဉ်ပြီးကာမှ ထက်သန်သောစေတနာကြောင့် သုံးဦးသားလုံး မစားကြတော့ပဲ လှူလိုက်ကြပုံတို့သည် အရိပ်ပမာ ယခုပင်လှူနေရသလို ထင်လာ၍ ကြက်သီးမွေးညှင်းများပင် ထလာတော့၏၊ ဤဆွမ်းကုသိုလ်ပြုလုပ်ခဲ့စဉ်က စေတနာ အလွန်တရာ ဖြူစင်လှပါဘိ၊

http://www.dhammadownload.com

ပကာသန မပါ၊ သဒ္ဓါထက်ထက်နှင့် ရက်ရက်ရောရော ရှိပါတိ ဟု ဆင်ခြင်မိသော ဒုဋ္ဌဂါမဏိ မင်းကြီးသည် အလှူတော် စာရင်းကိုဖတ်နေသော စာရင်းဝန်အား လက်ပြ၍ ရပ်နားစေပြီး ကြည်နူးနှစ်သိမ့်နေစဉ် အာကာသဝေဟင်မှ နတ်သမီး နတ်သားတို့ မြောက်မြားစွာပါလာသော နတ်ရထားတို့ဆိုက်လာသောကြောင့် မင်းကြီးသည် ရှေ့ဆုံးမှနတ်ရထားထက်သို့ တက်မိသည်နှင့်တပြိုင်နက် သာယာငြိမ့်လေးသော နတ်ဘုရိယာသံတို့နှင့်အတူ အာကာသဝေဟင်သို့ နတ်ရထားတို့ တက်သွားကြလေတော့သတည်း။

(အင်္ဂုတ္တရအဋ္ဌကထာ ဒုတိယအုပ်-၁၀၅)

ဒုဋ္ဌဂါမဏိမင်းကြီး၏ အလှူတော်စာရင်း ရေးမှတ်ထားခဲ့ပုံနှင့် သဘာဝဓမ္မဆရာသန်း၏ အလှူတော်စာရင်း ရေးမှတ်ထားပုံမှာ ကနဦးအစက တူကောင်းတူမည်ဖြစ်သော်လည်း နောက်ပိုင်း၌ ဦးတည်ချက်ခြင်းကတော့ တူမည်မဟုတ်ပါ။

သဘာဝဓမ္မ ဆရာသန်းသည် ရုပ်နာမ်ဓမ္မ သင်္ခါရတို့ကို ကောင်းစွာရှုမှတ်ပြီး ထင်မြင်ပြီးသူ ဝိပဿနာယောဂီတဦးဖြစ်၍၊ ကျေးဇူးတော်ရှင် မဟာစည်ဆရာတော်ဘုရားကြီး ဟောကြားတော်မူအပ်သော တရားတော်အတိုင်းပင် အိုကြရ၊ နာကြရ၊ သေကြရဦးမည်ဖြစ်သော လူချမ်းသာ နတ်ချမ်းသာတို့က ဒုက္ခမကင်းသေး၍ ဘောင့်တမည်မဟုတ်ပါ၊ မအို မနာ၊ မသေရာဖြစ်၍ ဒုက္ခခပ်သိမ်း ကင်းငြိမ်းသော နိဗ္ဗာန်ကို မျက်မှောက်ပြုနိုင်ဘို့ရာ ဦးတည်ချက်ရှိသူဖြစ်ပါသည်။

http://www.dhammadownload.com

အမှာစကား

ဆရာသန်းသည် မရဏာသန္နအခါ၌ နိဗ္ဗာန်ကိုမျက်မှောက် ပြုနိုင်ရေးအတွက် နည်းမှန်လမ်းကျ ရှုမှတ်ဘိုရာ တရားရှိပြီး ဖြစ်ကြောင်း သိရပါသည်။

ဤသည်လျှင် ဤမည်သော အနုမောဒနာတရားတော် စာ အုပ်နှင့်စပ်သော အမှာစကားရပ်အပြီးသပ်ပါပြီ။

မင်္ဂလာပါခင်ဗျား

မင်္ဂလာ အောင်မြင့်

၅/၆ စိန်မေတ္တာလမ်း-ဟာမင်ဘိတ်
ဗဟန်းမြို့နယ်-ရန်ကုန်တိုင်း

၁၃၄၈-ခု၊ ဝါခေါင်လဆန်း (၁)ရက်။

http://www.dhammadownload.com

မာတိကာ

အကြောင်းအရာ		စာမျက်နှာ
တရားအနုသန္ဓေ	....	၁
တရားလဲ အသစ်အဆန်းဟောဘို့မလိုပါ	....	၃
ဟောမည့်တရားနိဒါန်း	....	၄
နိဗ္ဗိကဏ္ဍသုတ်တရားတော်	....	၆
ရတနာ့ရွှေအိုးမြှုပ်နှံသိမ်းသွင်းပုံ	....	၁၄
ဘုပ္ပဋိပန္နဂုဏ်	....	၂၄
ဝိပဿနာရှုမှတ်ပုံ အကျဉ်းချုပ်	....	၂၉
ကုသိုလ်ရတနာ့ရွှေအိုးဖြင့် လိုသမျှရနိုင်သည်	....	၃၇
နိဗ္ဗိကဏ္ဍသုတ် နောက်ဆုံး ၃-ဂါထာ	....	၄၅
နိဂုံးချုပ်အဋ္ဌကထာအပွင့်	....	၄၈
ရေစက်ချ စာတမ်း	....	၄၉
ဆရာသန်း၏ အမျှပေးဝေခန်း	....	၅၁
ဆရာသန်း၏ အလှူစာရင်း	....	၅၃

http://www.dhammadownload.com

သဘာဝဓမ္မ ဆရာသန်း၏ မွေးနေ့ အလှူအတွက်

အဂ္ဂမဟာပဏ္ဍိတ

ကျေးဇူးတော်ရှင်

မဟာစည်ဆရာတော်ဘုရားကြီး

ဟောကြားတော်မူသော

အနုမောဒနာတရားတော်

တရားအနုသန္ဓေ

ဒီကနေ့ သဘာဝဓမ္မ ဆရာသန်း ဆရာကတော် ဒေါ်စိန်းရင် တို့ရဲ့ မွေးနေ့အထိမ်းအမှတ်အဖြစ်ဖြင့် သံဃာတော်အား မွန်မြတ်သော မုန့်ဟင်းခါးဆွမ်း ခဲဘွယ် ဘောဇဉ်တွေ ဆက်ကပ်ပြီး အမျိုးမျိုးသော အလှူဝတ္ထုတွေကို လှူဒါန်းဟဲ့ကိစ္စမှာ –

အာသဝေါ တရားလေးပါးတို့၏ ကုန်ခြင်းရာအမွန်မြတ်နိဗ္ဗာန်ကို ရည်သန် တောင့်တ၍ သဘာဝဓမ္မ

http://www.dhammadownload.com

ဆရာသန်း အသက်(၇၅) နှစ်မြောက်နှင့် ဆရာကတော် ဒေါ်စိန်းရင် အသက် (၇၂) နှစ်မြောက် မွေးနေ့ အလှူတော်မင်္ဂလာကို ကျင်းပပြုလုပ်မည်ဖြစ်ရာ သံဃာတော်အရှင်မြတ် (၁၀၈) ပါးတို့အား မုန့်ဟင်းခါး ဆွမ်းနှင့် ခဲဘွယ်ဘောဇဉ် ချိုချဉ်ရသာ အဖြာဖြာတို့ဖြင့် ဆက်ကပ်လှူဒါန်းခြင်း၊ ကော်ဇော, သင်္ကန်း ပရိက္ခရာ, ထီး, ဘိနပ်, မျက်နှာသုတ်ပုဝါ, လက်နှိပ်ဓာတ်မီး, ဖောင်တိန်, ဆေးပုလင်း အစရှိသော ငွေကျပ်(၃၀၀၀) ကျော်တန် ပဒေသာပင်မှ ဆွတ်ခူး၍ စာရေးတံမဲဖြင့် လှူဒါန်းခြင်း၊ ကြွရောက်လာသော သူတော်စင် ဧည့် ပရိသတ် (၅၀၀) ကျော်တို့အား မုန့်ခဲဘွယ် ချိုချဉ် အရသာတို့ဖြင့် ကျွေးမွေး၍ ဆေးဘယောင်ကျော်ဘိုး လှူဒါန်းခြင်းတို့ကို ပြုလုပ်လိုပါသဖြင့် ဘဘက်ပါ အစ် အစဉ်အရ ကြွရောက် သုံးဆောင်ပြီး အလှူတော်ကို ခံယူပါမည့်အကြောင်း ရိုသေလေးမြတ်စွာ ပင့်ဖိတ်ကြား အပ်ပါသည်-လို့

ဖိတ်စာထဲမှာ ပါတဲ့အတိုင်းဘဲ သံဃာတော်တွေကို မုန့်ဟင်းခါး ဆွမ်းခဲဘွယ် ဘောဇဉ်တွေကပ်လှူ၍ သံဃာတော်တွေဘုဉ်းပေး ပြီးတာနဲ့ အချိန်မှီရောက်အောင် ဘုန်းကြီးက လာခဲ့ရတယ်၊ နောက်ကျနေပြီလားလို့ စိုးရိမ်မိတယ်၊ ဒါပေမဲ့ ၆-၃၀ နာရီ အချိန် အနုမောဒနာ တရားဟောဘို့ ရေစက်ချဘို့ဆိုတဲ့ မူလ ရည်ရွယ်ထားတဲ့ အချိန်နဲ့တော့ အကိုက်ပါဘဲ။

အဲဒီမှာ ၆-၃၀မှ ၈-နာရီအထိ တရားဟောဘို့ဆိုတော့ တရားဟောဘို့ အချိန်က များနေပါတယ်၊ တနာရီခွဲလောက် ရှိနေပါတယ်။ ဒါပေမဲ့ သံဃာတော်တွေက ၅-၃၀ နာရီ မတိုင်မီ စောစောကတည်းက ရောက်နေကြပုံရပါတယ်၊ ၈-နာရီ တိုင်အောင် တရားဟောနေယင် သံဃာတော်များ ထိုင်နေကြရတာ ကြာလွန်းမည် ဖြစ်သောကြောင့် တရားကို ခပ်တိုတို ဟောဘို့ ရည်ရွယ်ထားပါတယ်၊ နောက်ပြီးတော့ သံဃာတော်များအား မဲချလှူဒါန်း နေတာကလဲ တော်တော်ကြာမယ်၊ သည့်ပရိသတ်တွေ ကျွေးမွေးနေရတာကလဲ တော်တော်ကြာမှာဘဲ၊ ဒါကြောင့် တရားကို ခပ်တိုတိုဘဲ ဟောဘို့ စဉ်းစားထားပါတယ်။

တရားလဲ အသစ်အဆန်းဟောဘို့ မလိုပါ

အလှူရှင် သဘာဝဓမ္မ ဆရာသန်း ဆိုတာကလဲ ပဌမ ကတည်းက စာပေပရိယတ္တိ ဗဟုသုတတွေ ရှိပြီးသား ဖြစ်နေလို့ ဒီလို အနုမောဒနာ တရားတွေကိုလဲ စွမ်းနိုင်သမျှ လေ့လာပြီးသားပါဘဲ၊ ဆရာတော်တွေက ဟောပြတဲ့ တရားတွေလဲ ကြားနာဘူးနေတာပါဘဲ၊ ဒီတော့ ဘုန်းကြီးတို့က အသစ်အဆန်း တရားတွေကို ဟောနေစရာ မလိုပါဘူး။ ဒါပေမဲ့ အလှူဒါန ပြုသည်အားလျော်စွာ ဝမ်းမြောက် ဝမ်းသာနဲ့ ကုသိုလ်တရားတွေ ထက်သန်စွာ ဖြစ်ပွားဘို့အတွက် အနုမောဒနာ တရားဆိုတာ မြတ်စွာဘုရားရှင်က အမိန့်တော်ရှိထားတဲ့ အတိုင်း ဟောရပါတယ်၊ ဟောဘို့ တာဝန်လဲရှိနေပါတယ်။ ယခု

http://www.dhammadownload.com

ဟောမည့်တရားဟာ မကြားဘူးတဲ့ အသစ်တော့ ဟုတ်မှာ မဟုတ်ပါဘူး၊ ကြားဘူးတဲ့ အဟောင်းဖြစ်မှာပါဘဲ၊ ဒါပေမဲ့ ကုသိုလ်ပြုနေဆဲမှာ နာရတော့ တရားအသစ်လိုပင် စိတ်ဓာတ်ကို တက်ကြွစေတတ်ပါတယ်၊ အကျိုးလဲ များစေတတ်ပါတယ်၊ ဒါကြောင့် အဲဒီလို အကျိုးလဲ များသင့်သမျှ များအောင်၊ သံဃာတော် အရှင်မြတ်တွေမှာလဲ ထိုင်နေရတာ အချိန်နည်းနိုင်သမျှ နည်းအောင် ခပ်တိုတို ဟောရမှာဘဲ။

ဟောမည့်တရား၏ နိဒါန်း

မြတ်စွာဘုရား လက်ထက်တော် အခါကာလက သာဝတ္ထိမြို့ သဲမှ သေဌေးတဦးက မြတ်စွာဘုရားနှင့်တကွ သံဃာတော်တွေကို ပင့်ဖိတ်ပြီးတော့ မွန်မြတ်သော ဆွမ်းခဲဘွယ် ဘောဇဉ်တွေကို ဆက်ကပ် လှူဒါန်းနေတယ်။ အဲဒီတုန်းက သံဃာတော်ဟာ အင်မတန် များမှာပါဘဲ၊ အဲဒီလို ဆက်ကပ်လှူဒါန်းနေတုန်း ပသေနဒီ ကောသလမင်းကြီးက အဲဒီ သေဌေးကြီးထံမှ ငွေကြေး ဘက်က အကူအညီ လိုနေတဲ့အတွက် မင်းချင်းတယောက်ကို အဲဒီသေဌေးကြီးထံ သွားရောက်ပြီး ခေါ်စေတယ်၊ မင်းချင်း သံတမန်ဖြစ်တဲ့လူက အဲဒီအလှူရှင် သေဌေးကြီးထံ လာရောက်ပြီး အကြောင်းကြားတယ်။

အဲဒီတော့ သေဌေးကြီးက ဒီလို ပြန်ပြောတယ်၊ ကောင်း ပါပြီမိတ်ဆွေ လာခဲ့ပါမယ်၊ ပြန်သွားနှင့်ပါတော့၊ ယခု လောလောဆယ်တော့ ရတနာသွေးအိုးတွေ မြှုပ်နှံနေဆဲမို့ မလာ နိုင်သေးပါဘူး၊ ရတနာသွေးအိုးတွေ မြှုပ်နှံပြီးတဲ့အခါကျတော့

http://www.dhammadownload.com

လာခဲ့ပါမယ်၊ အဲဒီအကြောင်းအရာကို မင်းကြီးထံသံတော်ဦးတင် ပြောကြားလိုက်ပါလို့လဲ မှာလိုက်တယ်၊ မင်းချင်းယောကျ်ားက ပြန်သွားပြီးတော့ အဲဒီအကြောင်းကို မင်းကြီးထံသံတော်ဦးတင် ပြောကြားလိုက်တယ်။ အဲဒီတော့ ပသေနဒီ ကောသလ မင်းကြီးက "ဆွမ်းလှူပြီး ရွှေအိုးမြှုပ်နှံနေတယ်" ဆိုတာကို နားလဲ လည်ပါတယ်၊ သဘောလဲကျပြီး ဝမ်းမြောက် ပါတယ်၊ ဒါကြောင့် ဆွမ်းလှူပြီးနောက် အဲဒီသေဋ္ဌေးက သူ့ထံလာရောက် ပြီး ပြောကြားတဲ့အခါ (ရာဇာ အတိဝိယ တုဋ္ဌော) ဘုရင် မင်းကြီးက အလွန်ပင် နှစ်သက်အားရ သဘောကျကြောင်း ကိုလဲ အဋ္ဌကထာမှာ ပြဆိုထားတယ်၊ (မာဒိသေဟိပိ အနာ- ဟရဏီယံ နိဓိံ နိဓေတိ) ငါလို အာဏာပိုင် ပုဂ္ဂိုလ်များ ကတောင် မယူနိုင်တဲ့ ရတနာရွှေအိုးကို မြှုပ်နှံပါပေတယ်လို့ ချီးမွမ်းကြောင်းလဲ အဋ္ဌကထာမှာ ပြဆိုထားပါတယ်။

အဲဒါဟာ သဒ္ဓါတရားရှိတဲ့ မင်းဖြစ်လို့ ဝမ်းမြောက် ဝမ်းသာနဲ့ ခွင့်ပြုသဘောတူတာဘဲ၊ သဒ္ဓါတရား မရှိယင်တော့ အဲဒီတုန်းက ဘုရင်မင်း ဆိုတာတွေဟာ သူ့ဟိုသဘောအတိုင်း ပြုလုပ်နိုင်တဲ့ အာဏာရှင်တွေဘဲ၊ "ငါ့ခေါ်တာ မလာရမလား၊ ငါ့အမိန့်ကို မနာခံရမလား"လို့ အမျက်ဒေါသ အကြီးအကျယ် ဖြစ်ပြီး အပြစ်ပေးဘို့ရာ ရှိနေတာပါဘဲ၊ ပသေနဒီကောသလ မင်းကြီးကတော့ သဒ္ဓါတရား ပြည့်ဝပြီး ဘုရား တရား သံဃာ ရတနာသုံးပါးကို အလေးအမြတ် ကိုးကွယ်နေသူဖြစ်တဲ့အတွက် အဲဒီ သေဋ္ဌေးကြီးထံမှ ပြန်ကြားလိုက်တာကို ကျေနပ်သဘောတူ

http://www.dhammadownload.com

ပါတယ်၊ "အင်း ဟုတ်ပေတယ်၊ ဘုရားအမှူးရှိတဲ့ သံဃာတော်တွေကို လှူဒါန်းပြီး ကုသိုလ်ကောင်းမှု တည်းဟူသော ရတနာ ရွှေအိုးတွေ မြှုပ်နှံနေတဲ့ အချိန်ကာလကြီးဆိုတော့ မလာနိုင်ပေဘူး" လို့ ယောနိသောမနသိကာရဖြင့် ဆင်ခြင်ပြီး မင်းကြီးက သဘောတူတာပါတဲ့။ အဲဒီ မွန်မြတ်သော ဆွမ်းခဲဘွယ် ဘောဇဉ်တွေ လှူဒါန်းလို့ ဘုရားအမှူးရှိသော သံဃာတော် အရှင်မြတ်တွေက ဘုဉ်းပေး သုံးဆောင်ပြီးတဲ့ အခါကာလမှာ မြတ်စွာဘုရားက ဒီလို အနုမောဒနာ တရားကို ဟောကြားတော်မူပါတယ်။

နိဓိကဏ္ဍသုတ် တရားတော်

၁။ နိဓိံ နိဓေတိ ပုရိသော၊
ဂမ္ဘီရေ ဩဒကန္တိကေ။
အတ္ထေ ကိစ္စေ သမုပ္ပန္နေ၊
အတ္ထာယ မေ ဘဝိဿတိ။

ပုရိသော- အမြော်အမြင် အသိအလိမ္မာ ဉာဏ်ပညာနှင့် ပြည့်စုံသော ပုဂ္ဂိုလ်သည်၊ နိဓိံ- ရတနာ ရွှေငွေအိုးကို၊ နိဓေတိ- သိမ်းဆည်း မြှုပ်နှံထားသည်- တဲ့၊ ဘယ်လိုနေရာ မြှုပ်နှံထားသလဲဆိုတော့ ဂမ္ဘီရေ ဩဒကန္တိကေ- ရေထွက်လုနီးပ‌ါး နက်လှစွာသော မြေကြီးထဲ၌၊ နိဓေတိ-မြှုပ်နှံထားပါတယ်-တဲ့။

ရှေးခေတ်တုန်းက ယခုကာလမှာလို ငွေကြေးများ လုံခြုံအောင် သိမ်းထားဘို့ရာ ဘဏ်တိုက် ဆိုတာက မရှိသေးဘူး၊

http://www.dhammadownload.com

ဒါကြောင့် မြေကြီးထဲမှာဘဲ မြှုပ်နှံပြီး သိမ်းဆည်းထားရတယ်၊ မြေကြီးထဲမှာလဲ အနည်းငယ်လောက်သာ တူးပြီး တိမ်တိမ်ကလေး မြှုပ်နှံထားယင် သူတပါးတွေက အလွယ်တကူ ထုတ်ယူသွားမှာ စိုးရိမ်ရတယ်၊ ဒါကြောင့် ရေထွက်လုနီးပါးနက်အောင်တူးပြီး အဲဒီလောက်နက်တဲ့ မြေကြီးထဲမှာ မြှုပ်နှံထားရပါတယ် တဲ့၊ ဒီတရားကို ဟောရာဒေသ သာဝတ္ထိပြည် သာဝတ္ထိမြို့နယ်အရပ် ဆိုတာက မန္တလေး ရွှေဘိုတို့ဆိုတဲ့ အရပ်များနဲ့ တူပါလိမ့်မယ်၊ တချို့အရပ်များမှာ ရေထွက်အောင် ရေတွင်းတူးတဲ့အခါ အဘောင် အစိတ် သုံးဆယ်လောက် တူးရတယ်၊ အဲဒီလို ရေထွက်လုနီးအထိ နက်အောင်တူးပြီး မြှုပ်နှံထားရပါတယ် တဲ့၊ ဘယ်လိုအရေးကိစ္စအတွက် မြှုပ်နှံထားရပါသလဲလို့ဆိုတော့—

အတ္ထေ- အကျိုးစီးပွားနှင့် စပ်ဆိုင်သော၊ ကိစ္စေ-အမှုကိစ္စသည်၊ သမုပ္ပန္နေ-ဖြစ်ပေါ်လာလက်သော်၊ မေ-ငါ၏၊ အတ္ထာယ-အကျိုးစီးပွား အလို့ငှါ၊ ဘဝိဿတိ- ဖြစ်ပေလတ့်၊ (ဣတိ-ဤသို့ ရည်ရွယ်မျှော်လင့်၍၊) နိဓေတိ- မြှုပ်နှံပါသည် တဲ့။

စားဝတ်နေရေး စသည်အတွက် အရေးကြီးတဲ့ အကြောင်းကိစ္စပေါ်လာယင် အဲဒီကိစ္စတွေ ပြေရှင်းစေနိုင်ဘို့ မြှုပ်နှံထားတာပါ တဲ့၊ အဲဒါကတော့ ထင်ရှားသိသာပါတယ်။ နောက်ပြီးတော့ မင်းရေးစိုးရေးကိစ္စ၊ လူဆိုး- သူဆိုး- သူခိုး- မြေ ကိစ္စ စသည်တွေ အတွက်လဲ မြှုပ်နှံ သိမ်းဆည်းထားရခြင်း ဖြစ်ပါဘယ် တဲ့။

http://www.dhammadownload.com

၂။ ရာဇတော ဝါ ဒုရုတ္တာသာ၊
စောရတော ပီဠိတဿ ဝါ။
ဣဏဋ္ဌဿ ဝါ ပမောက္ခာယ၊
ဒုဗ္ဘိက္ခေ အာပဒါသု ဝါ။
တေဒတ္ထာယ လောကသ္မိံ၊
နိဓိ နာမ နိဓိယတိ။

ဒုရုတ္တဿ- ခိုးမှု မတရားကျင့်မှု စသည်ဖြင့် ဆိုးဝါးစွာ စွပ်စွဲ၍ရုံးတင် ခံရလျှင်၊ ရာဇတော- မင်းပြစ် မင်းဒဏ်မှ၊ ပမောက္ခာယ ဝါ-လွတ်မြောက်ရန် အလို့ငှါလည်းကောင်း၊ ပီဠိတဿ- လူဆိုး သူဆိုးတို့က နှိပ်စက်၍ တောင်းရမ်းလျှင်၊ စောရတော- သူခိုးဓါးပြခါ လူဆိုးသူဆိုးတို့မှ၊ ပမောက္ခာယ ဝါ-လွတ်မြောက် ရန် အလို့ငှါလည်းကောင်း၊ ဣဏဿ- ကြွေးမြီမှ၊ ပမောက္ခာယ ဝါ- လွတ်မြောက်ရန် အလို့ငှါလည်းကောင်း၊ ဒုဗ္ဘိက္ခေ- အစာရှားပါးသော အခါ၌၊ အာပဒါသု- ဘေးရန် ပေါ်လာသော အခါတို့၌၊ ပမောက္ခာယ ဝါ- လွတ်မြောက်ရန် အလို့ငှါလည်းကောင်း၊ ဘဝိဿတိ- ဖြစ်ပေလတ္တံ့၊ တေဒတ္ထာယ-ဤကဲ့သို့သော အကျိုးများအတွက်၊ လောကသ္မိံ- လောက၌၊ နိဓိ နာမ- ရတနာရွှေငွေအိုး မည်သည်ကို၊ နိဓိယတိ- မြှုပ်နှံထားအပ်ပေသည် တဲ့။ (မဟာစည် ဆရာတော် ဘုရားက အချိန် မကြာစေရန် ဤ ဂါထာကို မဟောပဲ ချန်ထားသည်။)

ဟိုရှေးခေတ်တုန်းက သုံးစွဲရန်မလိုတဲ့ ပစ္စည်းများကို ယခု ပြောခဲ့တဲ့အတိုင်း ရည်ရွယ်ပြီး မြေကြီးထဲ မြှုပ်နှံ သိမ်းဆည်း

http://www.dhammadownload.com

ထားတာဟာ အကောင်းဆုံးဘဲ၊ ယခုနေအခါကာလမှာတော့ ဘဏ်တိုက်တွေက ရှိနေသောကြောင့် အသုံးမလိုတဲ့ အပိုပစ္စည်း များ ရှိနေယင် အဲဒီ ဘဏ်တိုက်များမှာ သွင်းပြီး သိမ်းထား ကြရတယ်၊ အဲဒီလိုထားယင် လုံခြုံရုံတွင် မကသေးဘူး၊ အတိုး အမြတ်တောင်ရသေးတယ်၊သိပ်နေရာကျတာဘဲ၊ ဟိုတုန်းက မြေ ကြီးထဲမြှုပ်နှံပြီး သိမ်းထားတာကတော့ အတိုးမရှိပါဘူး၊လုံခြုံရုံ မျှပါဘဲ၊ဒါတောင်မှ အကြောင်းပညီညွတ်ယင် ဆုံးပါးပျက်စီး တတ်သေးကြောင်းလဲ ဒီသုတ်မှာ ဟောပြ ထားပါသေးတယ်၊ (အဲဒီဖော်ပြပုံကိုတော့ အချိန်မကြာစေလိုတဲ့အတွက် ဟောစဉ်က ချန်ထားခဲ့တယ်၊ ယခုတော့ ပြည့်စုံအောင် ဖော်ပြပါဦးမည်)၊

၃။ တာဝ'သု နိဟိတော သန္တော၊
ဂမ္ဘီရေ ဩဒကန္တိကေ။
န သဗ္ဗော သဗ္ဗဒါ ဧဝ၊
တဿ တံ ဥပကပ္ပတိ။

၄။ နိဓိ ဝါ ဌာနာ စဝတိ၊
သညာ ဝါဿ ဝိမုယှတိ။
နာဂါ ဝါ အပနာမေန္တိ၊
ယက္ခာ ဝါပိ ဟရန္တိ နံ။

၅။ အပ္ပိယာ ဝါပိ ဒါယာဒါ၊
ဥဒ္ဓရန္တိ အပဿတော။
ယဒါ ပုညက္ခယော ဟောတိ၊
သဗ္ဗမေတံ ဝိနဿတိ။

http://www.dhammadownload.com

ဂမ္ဘီရေ ဩဒကန္တိကေ- ရေထွက်လုနီးပါး နက်စွာသော မြေကြီးထဲ၌၊ တာဝ သုနိဟိတော- ထိုမျှလောက် ကောင်းစွာ မြှုပ်နှံထားအပ်သည်၊ သဗ္ဗော- ဖြစ်ငြားသော်လည်း၊ သဗ္ဗော- အလုံးစုံသော၊ တံ-သော- ထိုရတနာရွှေငွေအိုးသည်၊ သဗ္ဗဒါ ၁၁- အခါ ခပ်သိမ်းသာလျှင်၊ တဿ- ထိုမြှုပ်ထားသူအား၊ န ဥပကပ္ပတိ- အကျိုးဖြစ်စေသည်ကား မဟုတ်ပေ။

နိဓိ ဝါ- မြှုပ်နှံထားသော ရွှေငွေအိုးသည်မူလည်း၊ ဌာနာ- မူလဌာနမှ၊ စဝတိ- မြေရ၏ အခြေအနေအရ ရွေ့သွားတတ်၏၊ အဿ- ထိုမြှုပ်နှံထားသူ၏၊ သညာ ဝါ- အမှတ်အသားသည်မူလည်း၊ ဝိမုယှတိ- မေ့သွားတတ်၏။ နာဂါ ဝါ- နဂါးတို့က မူလည်း၊ အပနာမေန္တိ- အခြားအရပ်သို့ ပြောင်းရွှေ့သွားတတ်ကုန်၏၊ ယက္ခာ ဝါပိ- ဥစ္စာစောင့် နတ်ဘီလူးဘို့ကမူလည်း၊ နံ- ထိုရွှေငွေအိုးကို၊ ဟရန္တိ- ဆောင်သွားတတ်ကုန်၏။

အပ္ပိယာ-မုန်းအပ်ကုန်သော၊ ဝါ-မလိုလားအပ်ကုန်သော၊ ဒါယာဒါ ဝါပိ-အမွေခံ ဖြစ်သူတို့ကမူလည်း၊နံ-ထိုရွှေငွေအိုးကို၊ အပဿတော- ပိုင်ရှင်မမြင်စဉ်၊ ဥဒ္ဓရန္တိ- ထုတ်ဆောင်သွားတတ်ကုန်၏၊ ယဒါ- အကြင် အခါ၌၊ ပုညက္ခယော ဟောတိ- ကောင်းမှုကံ ကုန်သွား၏၊ တဒါ-ထိုအခါ၌၊ တံ-ဤရတနာ ရွှေငွေအိုးသည်၊ သဗ္ဗံ- အလုံးစုံပင်၊ ဝိနဿတိ- ပျက်စီးတတ်ချေသည်။

(ဤ ၃-ဂါထာလဲ မူလဟောစဉ်က ချန်ထားသည်)

http://www.dhammadownload.com

အဲဒီလို အပိုအမိုပစ္စည်းတွေကို မြေကြီးထဲ မြှုပ်နှံထားတာ ရယ်၊ ဘဏ်တိုက်မှာသွင်းပြီး သိမ်းထားတာရယ်၊ အဲဒါတွေ ဟာ လောကအနေအားဖြင့် ခိုင်လုံပါတယ်၊ ကောင်းမြတ်ပါ တယ်၊ ရှေးခေတ်ကရော ယခုခေတ်ရော သူ့ခေတ်အားလျော် စွာ အကောင်းဆုံးပါဘဲ၊ အဲဒါထက်ကောင်းတာ မရှိဘူးလို့ ဆိုရမှာပါဘဲ။ အဲဒီလို မြှုပ်နှံထားယင်၊ သိမ်းသွင်းထားယင်၊ မသုံးစွဲရသေးပေမဲ့ အဲဒီပစ္စည်းတွေကိုအာရုံပြုပြီး ဝမ်းမြောက် ရတယ်။ ငါမှာ မြှုပ်နှံထားတာ၊ သိမ်းသွင်းထားတာ ငွေတွေ ဘယ်လောက်ရှိတယ်လို့ အာရုံပြုပြီး ဝမ်းမြောက် ဝမ်းသာဖြစ် ရတယ်၊ အဲဒါကို အတ္ထိသုခ လို့ ခေါ်တယ်၊ ပစ္စည်းရှိနေတာကို အကြောင်းပြုပြီး စိတ်ချမ်းသာတဲ့ သဘောပါဘဲ။ မြှုပ်နှံထား ရာကဖြစ်စေ၊ သိမ်းသွင်းထားတဲ့ဘဏ်တိုက်ကဖြစ်စေ၊ ထုတ်ပြီး လိုရာတွေကို ဝယ်ယူသုံးဆောင်ရတဲ့ အခါဖြစ်တဲ့ ချမ်းသာကို တော့ ဘောဂသုခ လို့ခေါ်တယ်။ အဲဒီချမ်းသာနှစ်မျိုးလုံးဟာ လောကအနေဖြင့် အကောင်းအမြတ်ဆုံးတွေပါဘဲ။ ဒါကြောင့် အဲဒီလို မြှုပ်နှံသိမ်းသွင်းထားတာဟာ ချီးကျူးစရာပါဘဲ။

ဒါပေမဲ့ အဲဒီလောကဆိုင်ရာ ရတနာ ရွှေအိုး တွေထက် ကုသိုလ်ကောင်းမှုဆိုတဲ့ ရတနာရွှေအိုးတွေက ပိုပြီးကောင်းမြတ် တယ်။ ကုသိုလ်ကောင်းမှုဆိုတဲ့ ရတနာရွှေအိုးကတော့ ဘယ်နည်း နဲ့မှ မပျက်နိုင်ဘူး။ အကျိုးအမြတ်တွေကလဲ အတိုင်းမသိအောင် များပြားတယ်။ တကျပ်ဖိုးလှူယင် အဲဒီ တကျပ်ဖိုးကုသိုလ်ဟာ ဘယ်တော့မှ မပျက်တော့ဘူး၊ အတိုးအမြတ်ကလဲ တိရစ္ဆာန်ကို

http://www.dhammadownload.com

ဝအောင်ကျွေးလှူတောင်မှ အဆတရာဘဝတရာအကျိုးပေးတတ်တယ်၊ သာသနာပသီလမရှိတဲ့လူကို ကျွေးလှူယင် အဆတထောင်ဘဝတထောင် အကျိုးပေးတတ်တယ်၊ သာသနာပ သီလရှိတဲ့လူကို ကျွေးလှူယင် အဆတသိန်း ဘဝတသိန်း အကျိုးပေးတတ်တယ်၊ သာသနာပစျာန်ရပုဂ္ဂိုလ်ကို ကျွေးလှူယင် အဆကုဋေတသိန်း ဘဝကုဋေတသိန်း အကျိုးပေးတတ်တယ်။ သာသနာတွင်း၌ သောတာပန်ဖြစ်အောင်ကျင့်နေတဲ့ပုဂ္ဂိုလ်ကိုကျွေးလှူယင် မည်ရွေမည်မျှဟု မရေမတွက်နိုင်အောင် များပြားတဲ့ အသင်္ချေအကျိုးကို ပေးတတ်တယ်။ အဲဒီမှာသောတာပန်ဖြစ်အောင်ကျင့်နေတဲ့သူဆိုတာ သရဏဂုံတည်တဲ့ ဗုဒ္ဓသာသနာဝင် ပုဂ္ဂိုလ်ကစပြီး ယူရမယ်လို့ အဋ္ဌကထာမှာ ဖွင့်ပြထားတယ်။ ဒါကြောင့် သရဏဂုံတည်သူကို လှူယင်ပဲ အကျိုးကြီးလှပြီလို့ ယူရပါတယ်။ အဲဒါထက် ငါးပါးသီလ၌ တည်သူကို ကျွေးလှူယင် သာပြီးအကျိုးကြီးတယ်။ အဲဒါထက် ဆယ်ပါးသီလ၌တည်သူကိုကျွေးလှူယင် သာပြီးအကျိုးကြီးတယ်။ အဲဒါထက် ရှင်သာမဏေကိုကျွေးလှူယင် သာပြီးအကျိုးကြီးတယ်။ အဲဒါထက် ရဟန်းကိုကျွေးလှူယင် သာပြီးအကျိုးကြီးတယ်။ အဲဒါထက် ဝိပဿနာရှုနေသူကို ကျွေးလှူယင် သာပြီးအကျိုးကြီးတယ်၊ အဲဒါထက် ဥဒယဗ္ဗယဉာဏ် စသည် ရောက်နေတဲ့သူကို ကျွေးလှူယင် သာပြီး အကျိုးကြီးတယ်။ သောတာပတ္တိမဂ်သို့ ရောက်ဆဲပုဂ္ဂိုလ်ကိုကျွေးလှူယင် အကျိုးအကြီးဆုံးဖြစ်ကြောင်း ဒက္ခိဏာဝိဘင်္ဂသုတ်အဋ္ဌကထာမှာ ဖွင့်ပြထားတယ်။

http://www.dhammadownload.com

အဲဒီ သောတာပန်ဖြစ်အောင် ကျင့်ဆဲပုဂ္ဂိုလ်ကို လှူတာထက် သောတာပန်ဖြစ်ပြီး ပုဂ္ဂိုလ်ကို လှူတာက သာပြီး အကျိုးကြီးကြောင်း၊ အဲဒါထက် သကဒါဂါမိစသည် လှူတာက သာပြီး အကျိုးကြီးကြောင်း၊ ဗုဒ္ဓဘုရားကိုလှူတာက အကျိုးအကြီးဆုံးဖြစ်ကြောင်း များကိုလဲ ဒက္ခိဏာဝိဘင်္ဂသုတ် ပါဠိမှာ ဟောတော်မူပါတယ်။ ဒါကြောင့် တကျပ်တန်လှူရာမှာလဲ အလှူခံပုဂ္ဂိုလ် အမြင့်အမြတ်အဆင့်ဆင့်ကို အကြောင်းပြုပြီး အကျိုးကြီးမားကြောင်း သိရတယ်။ ထို့အတူပင် တဆယ်ဘိုးလှူယင်လဲ အဲဒီငွေတဆယ်ဟာ မပျက်တော့ဘူး။ တရာဖိုးလှူယင်လဲ အဲဒီတရာဟာ မပျက်တော့ဘူး။ တထောင်ဖိုး တသောင်းဖိုးစသည် လှူယင်လဲ အဲဒီ တထောင်တသောင်း စသည်ဟာ မပျက်တော့ဘူး။ အတိုးအမြတ်နဲ့ အလားတူတဲ့ အကျိုးတွေကလဲ အလွန်ကြီးမား များပြားတယ်။

ယနေ့ သဘာဝေမ္မ ဆရာသန်းနှင့် ဆရာကတော် ဒေါ်စိန်းရင်တို့ မွေးနေ့အထိမ်းအမှတ်နဲ့ လှူဒါန်းကြတာကတော့ ဘုန်းကြီးဆင်ခြင်ကြည့်တဲ့ အထင်အမြင်အားဖြင့် ကျွေးမွေး တာရော၊ ပစ္စည်းအမျိုးမျိုးတွေ လှူဒါန်းတာရောဆိုယင် ထောင်ဂဏန်းမျှမကဘဲ၊ သောင်းဂဏန်းတောင်ကျော်လိမ့်မယ်လို့ ထင်မြင်ရပါတယ်။ အဲဒါတွေဟာ မပျက်မစီးနိုင်တဲ့အပြင် အလွန်လဲအကျိုးများစေနိုင်တဲ့ ဗုဒ္ဓသာသနာဘဏ်မှာ သွင်းထားတဲ့ ရတနာရွှေအိုးတွေဘဲ။ အဲဒီရတနာရွှေအိုး မြှုပ်နှံသိမ်းသွင်းပုံကို မြတ်စွာဘုရားက ဒီလိုဟောတော်မူပါတယ်။

http://www.dhammadownload.com

ရတနာရွှေအိုး မြှုပ်နှံသိမ်းသွင်းပုံ

၆။ ယဿ ဒါနေန သီလေန၊
သံယမေန ဒမေန စ။
နိဓိ သုနိဟိတော ဟောတိ၊
ဣတ္ထိယာ ပုရိသဿ ဝါ။

ယဿာ ဣတ္ထိယာ ဝါ- အကြင်မိန်းမသည်၎င်း၊ ယဿ ပုရိသဿ ဝါ- အကြင်ယောကျ်ားသည်၎င်း၊ ဒါနေန စ- ပေးကမ်းလှူဒါန်းခြင်း ဒါနဖြင့်၎င်း၊ သီလေန စ- ကောင်းသော ကိုယ်နှုတ် အလေ့အကျင့်သီလဖြင့်၎င်း၊ သံယမေန စ- စိတ်ကို စောင့်စည်းမှု သမာဓိဖြင့်၎င်း၊ ဒမေန စ- အမြဲအစဉ် သန့်စင် ယဉ်ကျေးစေသော ပညာ အကျင့် ဖြင့်၎င်း၊ နိဓိ- ကုသိုလ် ကောင်းမှု တည်းဟူသော ရတနာရွှေအိုးကို၊ သုနိဟိတော- ကောင်းစွာမြှုပ်နှံအပ်သည်၊ ဟောတိ- ဖြစ်ပါပေ၏တဲ့။

ကုသိုလ်ကောင်းမှု တည်းဟူသော ရတနာရွှေအိုးကို အမျိုးသမီး ဖြစ်ဖြစ်၊ အမျိုးသား ဖြစ်ဖြစ်၊ အသက်ကြီးသူ ဖြစ်ဖြစ်၊ အသက်ငယ်သူ ဖြစ်ဖြစ်၊ ဘယ်လိုပုဂ္ဂိုလ်ဘဲ ဖြစ်ဖြစ်၊ မြှုပ်နှံနိုင် တယ်။ ဘယ်လိုလုပ်ပြီးမြှုပ်နှံရသလဲဆိုတော့ ဒါနေန-လှူဒါန်း ပေးကမ်းခြင်းဖြင့်လဲ မြှုပ်နှံနိုင်တယ်၊ သီလေန-ကောင်းသော ကိုယ် နှုတ် အလေ့အကျင့်ဆိုတဲ့ သီလဖြင့်လဲ မြှုပ်နှံနိုင်တယ်။ ငါးပါးသီလကို လုံခြုံစွာ စောင့်ထိန်းခြင်းဖြင့်လဲ မြှုပ်နှံနိုင်တယ်၊ ရှစ်ပါးသီလ,ဆယ်ပါးသီလကို စောင့်ထိန်းခြင်းဖြင့်လဲ မြှုပ်နှံနိုင်

http://www.dhammadownload.com

တယ်။ ရှင်သာမဏေသီလ, ရဟန်းသီလကို လုံခြုံစွာစောင့်ထိန်းခြင်းဖြင့်လဲ မြှုပ်နှံနိုင်တယ်။

အဲဒီမှာ လှူပြီးမြှုပ်နှံနိုင်တယ် ဆိုတာကတော့ တကျပ်တန်လှူယင် တကျပ်ဖိုးမြှုပ်နှံနိုင်တယ်။ တဆယ်တန် တရာတန်စသည်ကို လှူယင် တဆယ်ဖိုး တရာဖိုးစသည် မြှုပ်နှံနိုင်တယ် ဆိုတာထင်ရှားပါတယ်။ သီလစောင့်ရာမှာတော့ ငွေကြေးအကုန်အကျမရှိတဲ့ အတွက် ဘာကို မြှုပ်နှံပါသလဲလို့ စဉ်းစားစရာရှိတယ်။ သီလစောင့်ရာမှာလဲ မတရားသဖြင့် ရနိုင်တဲ့ပစ္စည်းကို မယူဘဲ၊ စွန့်လွှတ်ပြီး ကျင့်ရတဲ့အတွက် စွန့်လွှတ်ပြီးမြှုပ်နှံသည် မည်တာပါဘဲ။ သူ့အသက်သတ်ပြီး ရနိုင်တဲ့ပစ္စည်းတွေ၊ သူ့ဥစ္စာခိုးယူပြီး ရနိုင်တဲ့ပစ္စည်းတွေ၊ လိမ်ပြီးရနိုင်တဲ့ပစ္စည်းတွေ၊ အဲဒီလိုပစ္စည်းတွေကို လက်မခံဘဲ သီလကိုစောင့်နေတာဟာ အဲဒီရနိုင်တဲ့ပစ္စည်းတွေကို စွန့်လွှတ်ပြီး မြှုပ်နှံသည် မည်ဘာပါဘဲ။ သီလမစောင့်တဲ့လူတွေမှာ ကြက်,ဝက်,ဘဲ,ငါး, စသည်ကို သတ်ပြီး စီးပွားရေးအလုပ်ကို လုပ်နေကြတယ်။ တချို့က သူတပါးဥစ္စာတွေကို ခိုးဝှက်လုယူပြီး စီးပွားရှာနေကြတယ်။ တချို့က လိမ်လည်ရောင်းဝယ်ပြီး စီးပွားရှာနေကြတယ်။ သီလကိုရိုရိုသေသေစောင့်ရှောက်နေတဲ့ သူကတော့ အဲဒီလို သတ်ခြင်း, ခိုးခြင်း, လိမ်ခြင်း, စသည်ဖြင့် ဘာပစ္စည်းကိုမျှ ရအောင်မလုပ်ဘူး။ တကျပ်တန်ရသင့်ပါလျက် အဲဒီတကျပ်တန်ကိုရအောင် မတရားမလုပ်ဘဲ ကြဉ်ရှောင်နေယင် အဲဒီတကျပ်ဖိုး ရတနာရွှေအိုးကို မြှုပ်နှံရာရောက်တယ်။ တဆယ်တန်တရာတန်ကို မတရားရအောင်

http://www.dhammadownload.com

မလုပ်ဘဲ ကြဉ်ရှောင်ယင် အဲဒီတဆယ်ဖိုး တရာဖိုး ရတနာရွှေအိုးကို မြှုပ်နှံရာရောက်တယ်။ တထောင်တန် စသည်ကို မတရားရအောင်မလုပ်ဘဲ ကြဉ်ရှောင်ယင်လဲ တထောင်ဖိုး စသည်ကို မြှုပ်နှံရာရောက်တာဘဲ။ ဒါကြောင့် သီလအကျင့်ဖြင့်လဲ ရတနာရွှေအိုးမြှုပ်နှံတယ်လို့ ဆိုရပါတယ်။

သံယမေန-စိတ်ကိုစောင့်စည်းမှုဖြင့် ရတနာရွှေအိုးကို မြှုပ်နှံတယ်ဆိုတာကတော့ သမထ ဘာဝနာသမာဓိအကျင့်ဖြင့် မြှုပ်နှံတာပါဘဲ၊ သမထဘာဝနာအကျင့်ဆိုတာ အာနာပါနဆိုတဲ့ ထွက်သက်ဝင်သက်ကိုဖြစ်စေ၊ ကသိုဏ်းတခုခုကိုဖြစ်စေ၊ ဆံပင် မွေးညှင်းစသော ၃၂-ကောဋ္ဌာသကိုဖြစ်စေ၊ အခြား သမထကမ္မဋ္ဌာန်းကိုဖြစ်စေ အမြဲမပြတ်နှလုံးသွင်း ဆင်ခြင်နေရတာဘဲ၊ အဲဒီလို မပြတ်နှလုံးသွင်းဆင်ခြင်နေယင် ကာမဂုဏ်အာရုံတွေ လိုလားကြံစည်တဲ့ (ကာမစ္ဆန္ဒ ဆိုတဲ့) ရာဂစိတ်သဲ ဖြစ်ခွင့်မရှိဘူး၊ သူတပါးကို ပြစ်မှားစိတ်ဆိုးတဲ့ (ဗျာပါဒ ဆိုတဲ့) ဒေါသစိတ်လဲဖြစ်ခွင့်မရှိဘူး၊ ထိုင်းမှိုင်းပျင်းရိတဲ့စိတ်, ပျံ့လွင့်တဲ့စိတ် ဒွေပန်တဲ့စိတ်, ယုံမှားတဲ့စိတ်ဆိုတဲ့ အကုသိုလ်စိတ်အကြံတွေလဲ ဖြစ်ခွင့်မရှိဘူး၊ အဲဒီအကုသိုလ်စိတ်ကူး ကြံစည်မှုတွေကင်းအောင်လို့ သမထဘာဝနာအကျင့်ကို ကျင့်ရတာဘဲ။

အဲဒီလို ကျင့်နေတဲ့အတွက် ကုသိုလ်ရတနာ ရွှေအိုးမြှုပ်နှံရာရောက်ပုံကတော့ စီးပွါးရေးအလုပ်ကိုလုပ်နေယင် ရနိုင်တဲ့ ငွေကြေးတွေကိုစွန့်ပြီး သမာဓိကုသိုလ်တွေကို ပွါးများနေသော

http://www.dhammadownload.com

ကြောင့်ပါဘဲ၊ တနေ့အလုပ်လုပ်ယင် ငွေတဆယ်ရနိုင်တဲ့သူမှာ အဲဒီအလုပ်ကိုမလုပ်ပဲ တနေ့လုံး သမထဘာဝနာကိုသာ ပွါးများနေယင် အဲဒီ ရနိုင်တဲ့တဆယ်ဖိုး ရွှေအိုးကိုမြှုပ်နှံရာရောက်တယ်၊ ဆယ်ရက်အားထုတ်ယင် တရာဖိုးမြှုပ်နှံရာရောက်တယ်၊ သုံးလေးလအားထုတ်ယင် တထောင်လောက် တထောင်ကျော်လောက် မြှုပ်နှံရာရောက်တာပေါ့၊ ဒါပေမဲ့ တကယ်မြှုပ်နှံမိတဲ့ အနှစ်အသားအစစ်ကတော့ သမထဘာဝနာ ကုသိုလ်ပါဘဲ။

ဒမေန-အမြဲအစဉ်ထာဝရ သန့်စင်ယဉ်ကျေးစေတဲ့ ပညာအကျင့်ဖြင့် ရတနာရွှေအိုးမြှုပ်နှံတယ်ဆိုတာကတော့ ဝိပဿနာ ရှုမှုဖြင့် မြှုပ်နှံတာပါဘဲ။ လောကမှာ ယဉ်ကျေးမှုဆိုတာက သူ့လူမျိုး, သူ့ဘာသာ, သူ့အရပ်နှင့်သူ အသီးအသီးရှိနေတာဘဲ၊ ဒါပေမဲ့ လောဘ ဒေါသ မောဟ ဆိုတဲ့ ကိလေသာတွေ ဖြစ်နေသေးယင်တော့ အဲဒီယဉ်ကျေးမှုဟာ မပြည့်စုံသေးပါဘူး၊ လောဘ ဒေါသ မောဟ စိတ်ကူးမျှဖြစ်နေယင်ကို အဲဒါ မယဉ်ကျေးဘူးလို့ ဆိုရမှာဘဲ၊ ကြမ်းတမ်းတဲ့ကိုယ်အမူအရာ နှုတ်အမူအရာတွေဖြစ်နေယင်တော့ မယဉ်ကျေးကြောင်း အထူးပြောစရာမလိုပါဘူး၊ ယခုမဖြစ်သေးပေမဲ့ တော်တော်ကြာယင်, နောက်တချိန်ကျယင် လောဘစသည် ဖြစ်နိုင်သေးပါက ယဉ်ကျေးမှု မပြည့်စုံသေးဘူးလို့ ဆိုရမှာဘဲ၊ ယခု ပြဆိုထားတဲ့ (ဒမေန အရ) ပညာဘာဝနာကတော့ အဲဒီလောဘစသည်တွေကို လုံးဝမဖြစ်နိုင်အောင် ကင်းငြိမ်းစေနိုင်တယ်၊ ရှုမိတဲ့ အာရုံတိုင်းမှာ ဖြစ်ခွင့်ရှိတဲ့ အနုသယကိလေသာတွေကိုလဲ ငြိမ်း

http://www.dhammadownload.com

စေတတ်တယ်၊ ဝိပဿနာပညာ၏အစွမ်းဖြင့် အရိယမဂ်ပညာ ဖြစ်လာတဲ့အခါမှာ သန္တာန်၌ဖြစ်ခွင့်ရှိတဲ့ လောဘစသည်ကိုလဲ အပြီးအပြတ် ငြိမ်းစေနိုင်တယ်။ ဒါကြောင့် ဝိပဿနာရှုနေတာဟာ မယဉ်ကျေးတဲ့ ကိလေသာတွေကို အစဉ်ထာဝရ ကင်းငြိမ်းစေတဲ့ ယဉ်ကျေးမှုအစစ်ပါဘဲ။

ရတနာရွှေငွေမြှုပ်နှံပုံကတော့ ခုတင်ကပြောခဲ့တဲ့ သမထဘာဝနာဖြင့် မြှုပ်နှံပုံမျိုးပါဘဲ၊ စီးပွါးရေးအလုပ်ကိုလုပ်နေယင် ရနိုင်တဲ့ငွေကြေးတွေကိုစွန့်ပြီး ဝိပဿနာအလုပ်ကို အားထုတ်ရတယ်၊ အဲဒါဟာ ရသင့်ရထိုက်တဲ့ ငွေကြေးကိုစွန့်ပြီး အားထုတ်တာဖြစ်တဲ့အတွက် ဆယ်ရက်အားထုတ်ယင် ဆယ်ရက်စာငွေကြေးဖြင့် ရင်းနှီးရာရောက်တာဘဲ၊ တလနှစ်လအားထုတ်ယင် တလနှစ်လစာငွေကြေးဖြင့် ရင်းနှီးရာရောက်တာဘဲ၊ ဒါပေမဲ့ မြှုပ်နှံတဲ့ ကုသိုလ်ရတနာရွှေအိုးအစစ်ကတော့ ရှုမှတ်တိုင်း ရှုမှတ်တိုင်း ဖြစ်ပွားတဲ့ ကုသိုလ်တွေပါဘဲ။ ဒါကြောင့် ဒါနကုသိုလ် သီလကုသိုလ် သမထဘာဝနာကုသိုလ် ဝိပဿနာဘာဝနာကုသိုလ်ဆိုတဲ့ ဒီကုသိုလ်လေးမျိုးဟာ ဗုဒ္ဓသာသနာတော်ဘဏ်တိုက်မှာ မြှုပ်နှံသွင်းထားနိုင်တဲ့ ရတနာရွှေအိုးတွေပါဘဲ။

ယခု ဆွမ်းစသည်ကို လှူဒါန်းခြင်းဖြင့် ရတနာရွှေအိုးကိုမြှုပ်နှံနေကြတဲ့ သဘာဝမေ့ ဆရာသန်းတို့ဟာ ငယ်ရွယ်စဉ်ကာလကတည်းက သရဏဂုံသီလကို ဆောက်တည်ကျင့်သုံးလာခဲ့လို့ သီလဆိုတဲ့ ကုသိုလ်ရတနာရွှေအိုးတွေလဲ ပြည့်စုံလာခဲ့ပါပြီ။

http://www.dhammadownload.com

သမထဘာဝနာဆိုတဲ့ ကုသိုလ်ရတနာရွှေအိုးတွေကိုလဲ ဘုရားဂုဏ်ကိုအာရုံပြုခြင်း မေတ္တာကိုပွါးစေခြင်း စသည်ဖြင့် ထိုက်သည်အားလျော်စွာ မြှုပ်နှံခဲ့ကြပါပြီ၊ ဝိပဿနာကုသိုလ်ဆိုတဲ့ ရတနာရွှေအိုးတွေကိုတော့ ဘုန်းကြီးတို့ ညွှန်ကြားတဲ့အတိုင်း ရှုမှတ်အားထုတ်ပြီး မြှုပ်ခဲ့ကြနှံပါပြီ၊အဲဒါကတော့ ပဌမအကြိမ်အားထုတ်ကတည်းက အချိုးတကျဖြစ်လာခဲ့ယင် အခွင့်ရတိုင်းရတိုင်း မပြတ်ရှုမှတ်နေမြဲပါဘဲ၊ ဒါကြောင့် ဝိပဿနာကုသိုလ်ရွှေအိုးတွေ မြှုပ်နှံလာခဲ့တာကတော့ များလှပါရော့မယ်။ ဒါန ကုသိုလ်ဆိုတာကတော့ နေ့စဉ်နေ့တိုင်း သံဃာတော်တွေကို ဆွမ်းလောင်းလှူခြင်းစသည်ဖြင့် ပွါးများလာခဲ့တာ အတိုင်းမသိ များလှပါပြီ၊ မွေးနေ့အထိမ်းအမှတ်ဖြင့် ယခုလို လှူခဲ့တာလဲ အကြိမ်များလှပါရော့မယ်။

လှူဒါန်းပေးကမ်းခြင်းဖြင့် ဒါနကုသိုလ်ရွှေအိုးမြှုပ်နှံရာဌာနများကိုလဲ ဒီလိုဖော်ပြတော်မူပါတယ်။

၇။ စေတိယမှိ စ သံဃေ ဝါ၊
ပုဂ္ဂလေ အတိထီသု ဝါ။
မာတရိ ပိတရိ ဝါပိ၊
အထော ဇေဋ္ဌမှိ ဘာတရိ၊

စေတိယမှိ စ-စေတီတော်၌ရင်း၊ သံဃေ ဝါ-သံဃာတော်၌ရင်း၊ ပုဂ္ဂလေ ဝါ-တဦးတယောက်သောပုဂ္ဂိုလ်၌ရင်း၊ အတိ

http://www.dhammadownload.com

တီသု ဝါ-ညွှတ်သည်အာဂန္တုတို့၌၎င်း၊ မာတရိ ပိတရိ စာပိ-အမိ၌၎င်း အဘ၌၎င်း၊ အထော-ထိုပြင်၊ ဇေဋ္ဌမှိ ဘာတရိ-အစ်ကိုကြီး၌၎င်း၊ (သော နိဓိ-ဒါနကုသိုလ်ဟူသော ဤရတနာ ရွှေအိုးကို၊ သုနိဟိတော-ကောင်းစွာ မြှုပ်နှံအပ်ပေ၏။) (ဤ ဂါထာကိုလဲ ဟောစဉ်က အချိန်မကြာစေရန် ချန်ထားခဲ့သည်။)

အဲဒီလို မြှုပ်နှံထားတဲ့ ရတနာရွှေအိုး၏ ဂုဏ်များကိုလဲ ဒီလိုဖော်ပြတော်မူပါတယ်။

ဂ။ သော နိဓိ သုနိဟိတော၊
အဇေယျော အနုဂါမိကော။
ပဟာယ ဂမနီယေသု၊
တံ အာဒါယ ဂစ္ဆတိ။

သုနိဟိတော ကောင်းစွာမြှုပ်နှံအပ်သော၊ သော နိဓိ-ဤကုသိုလ်တည်းဟူသော ရတနာရွှေအိုးသည်၊ အဇေယျော-သူတပါးတို့က မအောင်နိုင်အပ်သော မလုယူနိုင်သော ရွှေအိုး ပေတည်း။ အနုဂါမိကော-ကောင်းမှုရှင်နှင့် အတူလိုက်ပါ ဘတ်သော ရွှေအိုးပေတည်း။

အဲဒီ ကုသိုလ်ကောင်းမှုဆိုတဲ့ ရတနာရွှေအိုးကို ဘယ်သူကမျှ လုယက်ပြီးမယူနိုင်ဘူး၊ ကောင်းမှုရှင်နောက်သို့အမြဲမကွာ လိုက် ပါလာတတ်တဲ့ ရတနာရွှေအိုးလဲ ဖြစ်ပါတယ်-တဲ့၊

လောကဥ် ရွှေငွေ အစရှိတဲ့ ပစ္စည်းတွေ ရတနာတွေဟာ မသေခင် တသက်တာအတွင်း အသုံးလဲကျပါတယ်၊ အဖိုးလဲ တန်ပါတယ်၊ ကောင်းလဲ ကောင်းပါတယ်၊ ဒါပေမဲ့ အဲဒါ တွေကို လူနိုင်တွေ လူဆိုးတွေက လုယူသွားယင် အဲဒီလူတွေ နောက် ပါသွားတာပါဘဲ၊ မီးဘေး ရေဘေး စသည်နှင့် တွေ့ယင်လဲ ပျက်စီးဆုံးရှုံးသွားတာဘဲ၊ အဲဒီလို မပျက်စီးတောင်မှ သေတဲ့အခါ ကျတော့ စွန့်ပစ် သွားရတော့တာဘဲ၊ ကုသိုလ် ကောင်းမှု ဆိုတာကတော့ ဘယ်နည်းနဲ့မှ မပျက်စီးဘူး၊ ဘယ်လို လူကမှ လုမယူနိုင်ဘူး၊ အာဏာရှိတဲ့သူတွေကလဲ သိမ်းမယူနိုင်ဘူး၊ သေကဲ့အခါလဲ စွန့်ပစ်မထားခဲ့ရဘူး၊ ကောင်းမှုရှင်နှင့် အတူ လိုက်ပါလာတာဘဲ၊ နေရောင်ရှိနေတဲ့ အရပ်မှာ သွားနေယင် အဲဒီလူနှင့် အတူတူပင် သူ့အရိပ်က လိုက်ပါလာသလိုဘဲ ကုသိုလ်ကလဲ ကောင်းမှုရှင်နှင့် ဖြစ်လေရာရာမှာ အတူလိုက် ပါပြီး ကောင်းကျိုးတွေကို ပေးနေတာဘဲ၊ လူ့ချမ်းသာ နတ်ချမ်းသာနဲ့ ပြည့်စုံအောင် အမြဲမပြတ် ထောက်ပံ့ကူညီနေ တာဘဲ၊ ဒါကြောင့်—

ပဟာယ ဂမနီယေသု· စွန့်ပယ်၍ သွားရသည့် ဘဏ္ဍတို့၌၊ ဝါ· စွန့်ပယ်၍သွားရသည့် ပစ္စည်းဥစ္စာတို့တွင်၊ ဧတံ· ကုသိုလ် တည်းဟူသော ဤရတနာရွှေအိုးကို၊ အာဒါယ· ယူ၍၊ ဂစ္ဆတိ· သွားရပါသည်လို့လဲ ချီးကျူးပြဆိုထားတာပါဘဲ၊ အဇေယျော· သူတပါးတို့က လုယူရန်မအောင်နိုင်တဲ့ ရွှေအိုးဖြစ်တယ် ဆိုတာကို ဒီလိုလဲ ထပ်ပြီး ချီးကျူးဖော်ပြတော် မူပါတယ်။

http://www.dhammadownload.com

၉။ အသာဓာရဏမညေသံ၊
အစောရာဟရဏော နိဓိ။
ကယိရာထ ဓီရော ပုညာနိ၊
ယော နိဓိ အနုဂါမိကော။

ယော နိဓိ- ဤကုသိုလ်ဘဏ်တည်းဟူသော ရတနာရွှေအိုးသည်၊ အညေသံ- အခြား သူတို့နှင့်၊ အသာဓာရဏံ- ဆက်ဆံခြင်း- သက်ဆိုင်ခြင်း မရှိပေ၊ အစောရာဟရဏော- သူခိုး ဒမြ လုဆိုး သူဆိုးတို့ ခိုးဝှက် ရယူရန် မဖြစ်နိုင်သော ရွှေအိုး ပေတည်း၊ ကုသိုလ်ကောင်းမှု ဆိုတဲ့ ရတနာ ရွှေအိုးဟာ ကောင်းမှုရှင်မှ တပါး အခြားသူ ဘယ်လူနဲ့မှ မဆိုင်ဘူး၊ ဘယ်လိုလူကမှ အဲဒီ ကုသိုလ်ကို ခိုးမယူနိုင်ဘူး၊ လုမယူနိုင်ဘူး၊ ယော နိဓိ-ကုသိုလ် ဘဏ်တည်းဟူသော ယင်း ရတနာ ရွှေအိုးသည်၊ အနုဂါမိကော- ကောင်းမှုရှင်နောက်သို့ အစဉ်မကွာလိုက်ပါ၍ ကောင်းကျိုးကို ပေးတတ်၏၊ တသ္မာ- ထို့ကြောင့်၊ ဓီရော- အမြော်အမြင် ဉာဏ်ပညာနှင့် ပြည့်စုံသောပုဂ္ဂိုလ်သည်၊ ပုညာနိ- ဒါန- သီလ- ဘာဝနာတည်းဟူသော ကုသိုလ်ကောင်းမှုတို့ကို၊ ကယိရာထ- ပြုလုပ်ရာ၏- ပြုလုပ်ရမည် တဲ့။

ကောင်းမှုရှင်မှတပါး အခြားသူများနှင့် မဆိုင်၊ မည်သူ ကမျှ ခိုးဝှက်ပြီးတော့လဲ မယူနိုင်ဘူး၊ လုယက်ပြီးတော့လဲ မယူ နိုင်ဘူး၊ ကောင်းမှုရှင်နှင့် အမြဲမကွာလိုက်ပါပြီး ကောင်းကျိုး ချမ်းသာကို ပေးတတ်တဲ့ အနုဂါမိက ရတနာရွှေအိုးလို့ ဆိုရတဲ့

http://www.dhammadownload.com

ကုသိုလ် ကောင်းမှုကို ပြုရမယ်လို့ မြတ်စွာဘုရားက ညွှန်ကြားတော်မူတဲ့အတိုင်း သဘာဝမှ ဆရာသန်းနှင့် ဆရာကတော် ဒေါ်ခင်နွဲ့ရင်တို့က မွေးနေ့မင်္ဂလာ အသိမ်းအမှတ် အဖြစ်ဖြင့် ဒီကနေ့ ဒါနကုသိုလ်တည်း ဟူသော ရတနာရွှေအိုးကို မြှုပ်နှံကြတယ်၊ အဲဒါဟာ သာမန်မြှုပ်နှံခြင်းမျိုးမဟုတ်ဘူး၊ မြတ်စွာဘုရားနှင့်ဘာ သံဃာတော်ကို အဦးအမြွက်ထားပြီး လှူဒါန်းသောအားဖြင့် အထူးပဲသေသေမြှုပ်နှံခြင်း ဖြစ်တယ်။

ဥပမာနှင့်တကွ ဖော်ပြရမယ်- စပါးဝသည့်ကို ငိုက်ပျိုးရေးမှာ မြေကြီးဇာကောင်းတဲ့ မြေကွက်မှာ စိုက်ပျိုးတာက အပင် အသီးအနှံ အပွင့်တွေကို သန်သန်ငွမ်းသွမ်း များများစားစား ဖြစ်ထွန်းစေနိုင်တယ်၊ အဲဒါလိုဘဲ လှူရာမှာလဲ အလှူခံ ပုဂ္ဂိုလ်က သီလအစရှိသော ဂုဏ်ကျေးဇူးတွေနှင့် ပြည့်စုံလျှင် ဒါနကုသိုလ်ဟာ သာပြီးအကျိုးကြီးမြတ်တယ်၊ ပုဂ္ဂိုလ်တပါးအား ဖြစ်စေ၊ ပုဂ္ဂိုလ်အများအား ဖြစ်စေ လှူတာထက် သံဃာအားလှူတာက သာပြီး အကျိုးကြီးတယ်၊ သံဃာအား လှူတာဟာ ရဟန္တာ လှူတာထက်တောင် အကျိုးကြီးကြောင်း အဋ္ဌကထာမှာ အထင်အရှား ပြဆိုထားပါတယ်။

ဘာကြောင့်လဲဆိုတော့ ပုဂ္ဂိုလ်အား လှူတာဆိုတော့ တပါးအား လှူယင် အဲဒီတပါးမှာရှိတဲ့ သီလ သမာဓိ ပညာဂုဏ်လောက်ကိုသာ မှီပြီး အကျိုးဖြစ်ပွားရတယ်၊ အပါး တဆယ် ဘာရာ တထောင် ဆိုယင်လဲ အဲဒီ ဆယ်ပါး တရာ တထောင်မှာ ရှိတဲ့ သီလ စသော ဂုဏ်ကိုသာမှီပြီး အကျိုးဖြစ်ပွား ရတယ်၊

http://www.dhammadownload.com

သံဃာ ဆိုတာကတော့ မည်၍ မည်မျှသို့ အကန့်အသတ်မရှိဘူး။ ဘုရား လက်ထက်တော်က ရှိနေတဲ့ အရှင်ကောဏ္ဍည အရှင်သာရိပုတ္တရာ စသော သံဃာတော်တွေရော, နောက်ကာလမှာ ယခုထက်ထိရှိနေသော သံဃာတော်တွေရော သုပ္ပဋိပန္နစသော ဂုဏ်တော်များနှင့် ပြည့်စုံနေတဲ့ ဘုရားတပည့် သံဃာတော်အားလုံးနဲ့ ဆိုင်ပါတယ်၊ အဲဒီ သံဃာတော်က—

သုပ္ပဋိပန္နဂုဏ်

ဘဂဝတော- မြတ်စွာဘုရား၏၊ သာဝကသံဃော- တပည့်သား အပေါင်းဖြစ်သော သံဃာတော်သည်၊ သုပ္ပဋိပန္နော- လောဘ ဒေါသ မောဟကင်းကြောင်း ကောင်းစွာကျင့်တော်မူတတ်ပါပေသည် ဆိုတဲ့ သံဃဂုဏ်တော်နှင့် ပြည့်စုံတော်မူတယ်၊ ဒီနေရာမှာ သုပ္ပဋိပန္န- ကောင်းစွာကျင့်တယ် ဆိုတဲ့ ဂုဏ်ပုဒ်ရဲ့ ဆိုလိုရင်းကိုလဲ သိထားဘို့လိုပါတယ်၊ ဘာသာတိုင်း ဘာသာတိုင်းက သူတို့ဘာသာတရားအရ ကျင့်နေတာကို ကောင်းစွာကျင့်တယ်လို့ ယုံကြည်ယူစွဲနေကြတာ ချည်းဘဲ၊ အဲဒီတော့ ဗုဒ္ဓတရားတော်အရ သုပ္ပဋိပန္န-ကောင်းစွာ ကျင့်တယ် ဆိုတာက ဘယ်လိုထူးပါသေးသလဲလို့ မေးစရာရှိပါတယ်၊အဖြေကတော့—

မကောင်းတာ ဆိုးတာတွေ ပပျောက်အောင် ကျင့်တာဟာ ကောင်းတဲ့အကျင့်ဘဲ၊ ရောဂါဖြစ်နေယင် ရောဂါက မကောင်းဆိုးဝါးတဲ့ဟာဘဲ၊ အဲဒီ ရောဂါ ပျောက်ကင်းအောင် ကုသတာက ကောင်းတဲ့အကျင့်ဘဲ၊ လောကထဲမှာ သတ္တဝါတွေဟာ

http://www.dhammadownload.com

လောဘ ဒေါသ မောဟတွေ ရှိနေလို့ မကောင်းမှုတွေ ပြုပြီး အပါယ်ဆင်းရဲတွေနဲ့ တွေ့ကြုံခံစား နေကြရတယ်၊ ဘဝသံသရာမှာ ထပ်ကာထပ်ကာ ဖြစ်ပြီး အိုခြင်း နာခြင်း သေခြင်းစသော ဆင်းရဲတွေကို ခံစားနေကြရတယ်၊ အဲဒီ အပါယ် ဆင်းရဲ သံသရာ ဆင်းရဲတွေ ခံစားနေကြရခြင်း၏ အကြောင်းဖြစ်တဲ့ လောဘ ဒေါသ မောဟတွေဟာ မကောင်းတဲ့ တရားဆိုးတွေဘဲ၊ အဲဒီတရားဆိုးတွေ ကင်းပျောက်အောင် သီလ သမာဓိ ပညာ အကျင့်တွေကို ကျင့်တာဟာ ခုတင်ကပြောခဲ့တဲ့ ရောဂါပျောက်အောင် ကုသတာလိုပင် ကောင်းသောအကျင့်ဘဲ၊ အဲဒီ သီလ သမာဓိ ပညာ အကျင့်ကို ကျင့်နေယင် ကောင်းသော အကျင့်နှင့် ပြည့်စုံနေတာဘဲ။

အဲဒီ အကျင့်ကောင်းကြောင့် လောဘစသည် ကင်းငြိမ်းပုံကတော့ သီလကိုရိုရိုသေသေ ကျင့်နေယင် ကိုယ်ဖြင့် နှုတ်ဖြင့် မတော်တဲ့အမှု မတော်တဲ့စကားကို ပြုလုပ် ပြောဆိုနိုင်အောင် ကြမ်းတမ်းတဲ့ လောဘ ဒေါသ မောဟတွေ မဖြစ်ဘဲ ငြိမ်းနေတယ်၊ ဥပမာ သီလ မစောင့်တဲ့သူက သတ်စရာရှိယင် သတ်တယ်၊ ခိုးစရာရှိယင် ခိုးတယ်၊ လိမ်စရာရှိယင် လိမ်တယ်၊အဲဒါဟာ သောဘ ဒေါသ မောဟ အကြမ်းစားတွေ ဖြစ်နေတာဘဲ၊ သီလကို ရိုရိုသေသေ စောင့်နေတဲ့သူကတော့ အဲဒီလို သတ်စရာ စသည် ရှိပေမဲ့ မသတ်ဘူး၊ မခိုးဘူး၊ မလိမ်ဘူး၊ အဲဒါဟာ သီလဆိုတဲ့ အကျင့်ကောင်းကြောင့် လောဘစသော အကုသိုလ် အကြမ်းစားတွေ ကင်းငြိမ်းသွားတာဘဲ၊ အဲဒီလိုကင်းငြိမ်းတာကို

http://www.dhammadownload.com

"သီလဖြင့် ကာယကံမြောက် ဝစီကံမြောက် ကျူးလွန်မှု (ဝီတိက္ကမကိလေသာ) ကို ကင်းငြိမ်းစေတယ်၊ ပယ်တယ်" လို့ ဆိုရတယ်။

သမထကမ္မဋ္ဌာန်းအာရုံကို မပြတ်ရှုနေတဲ့အခါမှာ မတော်မသင့်တဲ့ စိတ်ကူးကြံစည်မှုတွေ ဖြစ်ခွင့်မရှိပဲ ကင်းငြိမ်းနေတယ်၊ အဲဒါဟာ သမာဓိအကျင့်ဖြင့် စိတ်ကူးထဲမှာဖြစ်မည့် (ပရိယုဋ္ဌာန်ကိလေသာ ဆိုတဲ့) လောဘစသော အကုသိုလ်အလတ်စားတွေ ကင်းငြိမ်းတာဘဲ။ မြင်တိုင်း ကြားတိုင်း တွေ့တိုင်း သိတိုင်း ပေါ်လာသမျှကို မပြတ်ရှုမှတ်နေတဲ့သူမှာ သမာဓိအား ဉာဏ်အား ပြည့်တဲ့အခါ ရှုတိုင်း မှတ်တိုင်း ခဏမစဲ လျှင်မြန်စွာဖြစ်ပျက်နေတာကိုချည်းတွေ့ရတယ်၊ အဲဒီတော့ မမြဲတာချည်းဘဲ ဆင်းရဲချည်းဘဲ အတ္တမဟုတ်တဲ့ သဘောတရားမျှချည်းဘဲလို့ ရှင်းသင်းစွာသိရတယ်၊ အဲဒီလို သိရတဲ့အာရုံကို မြဲတဲ့အနေ ချမ်းသာတဲ့အနေ အတ္တကောင်အနေဖြင့် ထင်မှတ်စွဲလမ်းပြီးဖြစ်မည့် လောဘ ဒေါသ မောဟတွေဟာ ဖြစ်ခွင့်မရှိတော့ဘဲ ကင်းငြိမ်းသွားတယ်။ အဲဒါဟာ ဝိပဿနာအကျင့်ဖြင့် ဖြစ်ခွင့်ရှိတဲ့ အနုသယကိလေသာဆိုတဲ့ အကုသိုလ်အနုစားတွေ ကင်းငြိမ်းတာဘဲ။

အကြောင်းညီညွတ်တဲ့အခါ ဖြစ်နိုင်တဲ့ အနုသယ ကိလေသာဆိုတာက (၁) အာရမ္မဏာနုသယ (၂) သန္တာနာနုသယ လို့ ၂-မျိုးရှိတယ်၊ ဖြစ်ဆဲရုပ်နာမ်ကို ရှုမှတ်လို့ အနိစ္စ ဒုက္ခ အနတ္တလို့သိရတဲ့အာရုံမှာ မြဲတယ် ချမ်းသာတယ် ငါကောင်ဘဲ

http://www.dhammadownload.com

လို့ ထင်မှတ်ပြီး ဖြစ်မည့်ကိလေသာဟာ မဖြစ်နိုင်တော့ဘူး၊ အဲဒါဟာ ဝိပဿနာအကျင့်ဖြင့် အာရမ္မဏာနုသယ ကိလေသာ ကင်းငြိမ်းတာဘဲ။ အရိယမဂ်ဉာဏ် ဖြစ်လာတဲ့အခါကျတော့ သက္ကာယဒိဋ္ဌိအစရှိသော ဆိုင်ရာဆိုင်ရာ ကိလေသာတွေဟာ လုံးဝဖြစ်ခွင့်မရှိတော့ပဲ အစဉ်ထာဝရကင်းငြိမ်းသွားတယ်၊ အဲဒါက အရိယမဂ်မဖြစ်သေးတဲ့ ပုဂ္ဂိုလ်၏သန္တာန်မှာ ဖြစ်ခွင့်ရှိတဲ့ သန္တာနာနုသယ ကိလေသာတွေ ကင်းငြိမ်းသွားတာဘဲ။

ဒီအနုသယ ကိလေသာအကြောင်းက အသိခက်တယ်၊ ဒါကြောင့် ထပ်ပြီးရှင်းပြဦးမယ်။ မြင်ခိုက်ကြားခိုက်စသည်မှာ မရှုမမှတ်နိုင်တဲ့ သာမန်ပုဂ္ဂိုလ်တွေမှာ ထင်ရှားတွေ့ရတဲ့ အဆင်းအသံစသည်ကို ပြန်လည်ဆင်ခြင်ပြီး မြဲတဲ့အနေ ချမ်းသာတဲ့အနေ ငါကောင်သတ္တဝါကောင်အနေအားဖြင့် ထင်မှတ်နေကြတယ်၊ အဲဒီလို ထင်မှတ်နေတာဟာ အမှန်အတိုင်းရှုပြီး မသိကြလို့ပါဘဲ၊ အဲဒီလို ထင်မှတ်တာတွေဟာ အမှန်မသိမှု အဝိဇ္ဇာဆိုတဲ့ မောဟက ခေါင်းဆောင်ပြီးဖြစ်တဲ့ လောဘ ဒေါသစိတ်ကူးတွေဘဲ၊ ဝိပဿနာမရှုလို့ အဲဒီလို အထင်မှား အသိမှားပြီးဖြစ်တဲ့ လောဘဒေါသတွေဟာ မရှုမိလို့ အမှန်အတိုင်းမသိတဲ့ အချိန်ကတည်းက အဲဒီအဆင်း အသံစသော အာရုံတွေမှာ ကိန်းလာခဲ့တယ်လို့ ဆိုရတယ်၊ ကိန်းတယ်ဆိုပေမဲ့ ကိုယ်ထဲမှာ တနေရာရာ ဝပ်တည်နေတာတော့ မဟုတ်ပါဘူး၊ နောင်အကြောင်း ညီညွတ်တဲ့အခါ ပြန်လည်ဆင်ခြင်ပြီး ဖြစ်ခွင့်ရှိသွားတာကို ဆိုတာပါဘဲ။

http://www.dhammadownload.com

ယခု ဝိပဿနာမရှုနိုင်တဲ့ သာမန်လူတွေမှာ မြင်ဘူးတဲ့ အဆင်း ကြားဘူးတဲ့အသံ ထိသိဘူးတဲ့အတွေ့ရုပ်စသော အဲဒီ အာရုံတွေကိုပေါင်းစုပြီး မြဲတဲ့အနေ ချမ်းသာတဲ့ ကောင်းတဲ့ လှပတဲ့အနေ ငါကောင် သတ္တဝါကောင်အနေဖြင့် ထင်မှတ်ပြီး လောဘ ဒေါသစိတ်ကူးတွေဖြစ်နေကြတာဘဲ၊ အဲဒီလိုဖြစ်နေတဲ့ စိတ်ကူးတွေကို ပရိယုဋ္ဌာန်ကိလေသာလို့ ခေါ်တယ်၊ အဲဒီလို စိတ်ကူးတွေဖြစ်နိုင်အောင် မြင်ဆဲ ကြားဆဲစသည်က အာရုံမှာ ကိန်းလာတယ်ဆိုတာက အာရမ္မဏာနုသယ ကိလေသာဘဲ၊ အဲဒါကို တချို့က စာပေဗဟုသုတရှိပေမဲ့ သဘောမပေါက်ကြ ဘူး၊ ဖြစ်တဲ့အခါ သန္တာန်မှာပဲဖြစ်တဲ့အတွက် သန္တာနာနုသယ လို့ဘဲ မဆိုသင့်ပေဘူးသားလို့ မေးဘူးပါတယ်၊ သန္တာန်မှာ ဖြစ် ပေမဲ့ အဲဒီအာရုံကိုစွဲမှီပြီးဖြစ်သောကြောင့် အာရမ္မဏာနုသယ လို့ဘဲ ခေါ်ရကြောင်း၊အဲဒီအာရုံကို တွေ့သိပြီးပြီးချင်း ဝိပဿနာ ဉာဏ်ဖြင့် အမှန်အတိုင်း သိသွားယင်တော့ အဲဒီ အာရမ္မဏာ နုသယဆိုတဲ့ ကိလေသာဟာဖြစ်ခွင့်မရှိတော့ပဲ ကင်းငြိမ်းသွား ကြောင်း၊ အဲဒီလို ကင်းငြိမ်းတာကို တဒင်္ဂပဟာန်ဖြင့် ပယ် တယ်လို့ ဆိုရကြောင်းများကို ရှင်းပြီးဖြေကြားလိုက်ရပါတယ်။

ဒါကြောင့် မြင်တိုင်း ကြားတိုင်း တွေ့တိုင်း သိတိုင်း ရှုမှတ်ပြီး အနိစ္စ စသည်ဖြင့် အမှန်အတိုင်းသိသိသွားတဲ့ဉာဏ်ဟာ အာရမ္မ ဏာနုသယကိလေသာကိုတဒင်္ဂပဟာန်ဖြင့်ပယ်ပယ်သွားတဲ့ဝိပဿ နာဉာဏ် အစစ်ပဲ၊ အဲဒီဝိပဿနာဉာဏ်က ရင့်သန်ပြည့်စုံတဲ့အခါ မှာ အရိယမဂ်ဉာဏ်ဖြင့် သန္တာန်မှာ ဖြစ်ခွင့်ရှိတဲ့ သန္တာနာနုသယ

http://www.dhammadownload.com

ကိလေသာတွေကို သူ့အစွမ်းရှိသလောက် ပယ်ပယ်သွားတယ်၊ သောတာပတ္တိမဂ်ဉာဏ်က အပါယ်ကျစေနိုင်တဲ့ ကိလေသာ ဟူသမျှကို အမြစ်ပြတ်ပယ်တယ် ကင်းငြိမ်းစေတယ်၊ အနာဂါမိမဂ်ဉာဏ်က ကာမရာဂနှင့် ဗျာပါဒဆိုတဲ့ ကိလေသာတွေကို အမြစ်ပြတ်ပယ်တယ် ကင်းငြိမ်းစေတယ်၊ အရဟတ္တမဂ်ကတော့ ဘဝရာဂ မာန အဝိဇ္ဇာစသော ကိလေသာအားလုံးကို အမြစ်ပြတ်ပယ်တယ် ကင်းငြိမ်းစေတယ်၊ ဒါကြောင့် အဲဒီပယ်ပြီး ကိလေသာတွေဟာ အရိယာပုဂ္ဂိုလ်တို့၏သန္တာန်မှာ ဘယ်အခါမှာမျှ မဖြစ်နိုင်တော့ဘူး၊ ဘယ်အကြောင်း ဘယ်နည်းနှင့်မျှ မဖြစ်နိုင်တော့ဘူး။ အဲဒီလို အာရမ္မဏာနုသယနှင့် သန္တာနာနုသယဆိုတဲ့ ကိလေသာတွေ ကင်းငြိမ်းအောင် ရှုမှတ်ပွါးများနေတဲ့ ဝိပဿနာအကျင့်ဟာ အမြင့်အမြတ်ဆုံး အထက်မြက်ဆုံးဖြစ်တဲ့ သုပ္ပဋိပန္နအကျင့်ဘဲ။

ဝိပဿနာရှုမှတ်ပုံ အကျဉ်းချုပ်

အဲဒီ ဝိပဿနာအကျင့်က ဘယ်လိုကျင့်ရတာလဲဆိုယင်၊ မြင်တိုင်း ကြားတိုင်း နံတိုင်း စားသိတိုင်း ထိသိတိုင်း ကြံသိတိုင်း မြင်တယ် ကြားတယ်စသည်ဖြင့် အရပ်သုံးစကားနဲ့ မပြတ်ရှုနေရတယ်၊ ရုပ် ဝေဒနာ သညာ ဝေတနာ သင်္ခါရ ဝိညာဏ် စသည် ကျမ်းဂန်စာပေဝေါဟာရနဲ့ ရှုယင်ကော မဖြစ်ဘူးလားလို့ မေးစရာရှိတယ်၊ ဖြစ်ပါတယ်၊ ဒါပေမဲ့ အဲဒီလို စာပေဝေါဟာရနဲ့ရှုယင် ရှုသိစရာနဲ့ ဝေါဟာရ အတိအကျဖြစ်ဖို့

http://www.dhammadownload.com

မလွယ်ပါဘူး၊စာပေဗဟုသုတမရှိတဲ့သူမှာဆိုယင် အဲဒီလို စာပေ ဝေါဟာရနဲ့ ရှုဘို့ရာခဲယဉ်းပါတယ်၊ ဘုတရှိတဲ့သူတွေမှာလဲ ဒီ တခါ ရုပ်က ပိုထင်ရှားသလား၊ ဝေဒနာက ပိုထင်ရှားသလား စသည်ဖြင့် စဉ်းစားနေယင် သမာဓိဖြစ်ဖို့မလွယ်ပဲ ရှိတတ်ပါ တယ်၊ အရပ်သုံးစကားကတော့ ဘာမျှစဉ်းစားနေစရာမရှိဘူး၊ ထင်ရှားတယ်၊ ရှုမှတ်ဖို့ လွယ်ပါတယ်၊ ဒါကြောင့် မြတ်စွာဘုရား ရှင်က သတိပဋ္ဌာန်ပါဠိတော်မှာ (ဂစ္ဆန္တော ဝါ ဂစ္ဆာမီတိ ပဇာနာတိ) သွားလျှင်မူလည်း သွားသည်ဟု သိ၏-စသည်ဖြင့် အရပ်သုံးစကားနဲ့ ရှုသိဘို့ညွှန်ကြားတော်မူခဲ့ပါတယ်၊ ဘုန်းကြီး တို့ကလဲ အဲဒီဘုရားစကားတော်နှင့်အညီ မြင်တယ် ကြားတယ် စသည်ဖြင့် အရပ်သုံးစကားနဲ့ ရှုမှတ်ဖို့ ညွှန်ကြားနေပါတယ်။ နောက်ပြီးတော့ ဝိပဿနာရှုရာမှာ အမည်က လိုရင်းမဟုတ်ပါ ဘူး၊ ပါဠိအမည်ဖြစ်ဖြစ်၊ ဗမာအမည်ဖြစ်ဖြစ် အဲဒါက လိုရင်း မဟုတ်ပါဘူး၊ တကယ်ဖြစ်ပေါ်လာတဲ့ သဘောတရားကို အမှန် အတိုင်းသိဘို့ရာကသာ လိုရင်းဖြစ်ပါတယ်၊ ဗမာအမည် အရပ် သုံးစကားနဲ့ ရှုမှတ်နေပေမယ့်လို့ သမာဓိဉာဏ်အား ရှိလာတဲ့ အခါကျတော့ အဲဒီအမည်က မထင်ရှားတော့ပဲ သိရုံ သိရုံမျှ သာဖြစ်သွားပါတယ်၊ ဒါကြောင့် မြင်တိုင်း ကြားတိုင်း စသည် မှာ မြင်တယ် ကြားတယ်စသည်ဖြင့် မပြတ်ရှုမှတ်ပြီး သိသိ သွားဘို့ပါဘဲ။ ဒါပေမဲ့ မြင်တိုင်း ကြားတိုင်း စသည်မှာ သူ့ ဖြစ်စဉ်အတိုင်း ငေးငေးအောင်လိုက်ရှုဘို့ကတော့ အားထုတ်ခါစ ပုဂ္ဂိုလ်မှာမလွယ်ဘူး၊ ထင်ရှားတဲ့တရားတခု နှစ်ခုလောက်က စပြီးရှုမှတ်မှ လွယ်လဲလွယ်ကူတယ်၊ သမာဓိလဲဖြစ်လွယ်တယ်။

http://www.dhammadownload.com

ဒါကြောင့် ထိုင်ဘယ် ထိတယ်၊ ထိုင်တယ် ထိတယ်လို့ယင်လဲ ရှုမှတ်ရတယ်၊ ဖောင်းဘယ် ပိန်တယ်၊ ဖောင်းတယ် ပိန်တယ်လို့ ယင်လဲ ရှုမှတ်ရတယ်။ အဲဒီလို ရှုမှတ်နေယင်း စိတ်ကူးကြံစည်မှု ဖြစ်လာယင် အဲဒါကိုလဲ ရှုမှတ်ရတယ်၊ ပြီးတော့ ဖောင်းတာ ပိန်တာကိုပဲ မပြတ်ရှုမှတ်နေရတယ်။ ကိုယ်ထဲက အခံခက်တဲ့ ဝေဒနာ ဖြစ်လာယင် အဲဒါကိုလဲ စူးစိုက်ပြီး ရှုမှတ်ရတယ်၊ ပြီးတော့ ဖောင်းတာ ပိန်တာကိုပဲ ပြန်ရှုမှတ်ရတယ်။ ကိုယ်လက် လှုပ်ရှားမှု ကွေးဆန့်မှုပြုယင် အဲဒါကိုလဲ မှတ်ရတယ်၊ ပြီးတော့ ဖောင်းတာ ပိန်တာကိုပဲ ပြန်မှတ်ရတယ်။ ဒီပုံဒီနည်းဖြင့် မပြတ် ရှုမှတ်နေရတယ်။ သမာဓိဉာဏ် အားကောင်းလာတဲ့အခါ ကျတော့ မြင်မှု ကြားမှု စသည် ပေါ်လာသမျှကို သူ့ဖြစ်စဉ် အတိုင်း ရှုမှတ်နိုင်တယ်၊ ရှုဘိုင်း ရှုတိုင်း ရုပ်နှင့်နာမ်ကိုလဲ ခွဲခြားပြီး သိသိသွားတယ်၊ အကြောင်းနှင့် အကျိုးကိုလဲ ခွဲခြား ပြီး သိသိသွားတယ်၊ အသစ်အသစ် ဖြစ်ဖြစ်ပြီး ချက်ခြင်းပင် ပျောက်ပျောက်သွားတာကိုလဲ သိသိသွားတယ်၊ အဲဒီလို ချက် ခြင်းပင် ပျောက်ပျောက် သွားတာကို တွေ့ရတော့ မမြဲတာ ချည်းဘဲ၊ ဆင်းရဲချည်းဘဲ၊ အစိုးမရတဲ့ အနတ္တချည်းဘဲလို့လဲ ရှင်းလင်းစွာ သိသိသွားတယ်။

အဲဒီလို အမှန်အတိုင်း သိသိသွားတော့ မြင်ရတာနဲ့ မြင်သိ တာ, ကြားရတာနဲ့ ကြားသိတာ စသည်ကို မြဲတဲ့အနေစသည်ဖြင့် ထင်မှတ်တဲ့ အဝိဇ္ဇာမောဟဟာ ဖြစ်ခွင့်မရှိတော့ဘူး၊ အဲဒါ အမှန်သိတဲ့ ဉာဏ်ကြောင့် အမှားသိ မောဟကင်းသွားတာဘဲ၊

http://www.dhammadownload.com

အဲဒီလို မရှုမသိတဲ့ သူတွေမှာတော့ မြင်တိုင်း ကြားတိုင်း စသည်မှာ မြဲတဲ့အနေ စသည်ဖြင့်သာ ထင်မှတ်နေတယ်၊ အဲဒါဟာ အလွဲသိမောဟက လက်ဦးဖြစ်ဖြစ်ပြီး အမှန်ကို ဖုံးလွှမ်းနေတာဘဲ၊ သူက မြင်တိုင်း ကြားတိုင်း စသည်မှာ မြဲတဲ့ အနေစသည်ဖြင့် အလွဲအမှားကိုချည်း လက်ဦးသိသိနေတယ်၊ ဒါကြောင့် အမှန်ကို မသိနိုင်ကြပဲ ရှိနေကြတာဘဲ။ ဥပမာ အားဖြင့် လူတယောက်က ပြူတင်းပေါက်ကနေပြီးတော့ ဘယ်က လူက ဘယ်ကိုသွားတယ်၊ ဘာကို လုပ်တယ် စသည်ဖြင့် ပြောနေ တယ်ဆိုယင် အဲဒီအခန်းထဲ ရှိနေတဲ့လူတွေက မဟုတ်မမှန်ပေမဲ့ အဲဒီလူပြောတဲ့အတိုင်းပဲ အသိအမှတ်ပြုကြရတယ်၊ ဘာကြောင့် လဲဆိုယင် သူတို့က ကိုယ်တိုင်ထပြီး မကြည့်ဘူး၊ ဟိုလူပြောတာ ကိုသာ နားထောင် နေကြသောကြောင့် ပါဘဲ၊ အဲဒါလိုပင် မြင်ခိုက် ကြားခိုက်စသည်၌ မရှုမမှတ်နိုင်တဲ့ သူတွေမှာ အလွဲသိ မောဟက သိထားတဲ့အတိုင်း မြဲတဲ့အနေ စသည်ဖြင့် အလွဲကို ချည်း သိမြင်ထင်မှတ်နေကြတယ်။

ထင်မှတ်နေကြပုံကတော့ မြင်ရတာ ကြားရတာ စသည် တွေကို မိန်းမဘဲ ယောကျ်ားဘဲ၊ လူကြီးဘဲ လူငယ်ဘဲ၊ အမြဲ တည်ရှိနေတာဘဲ၊ လှတယ် ချောတယ်၊ ရှုံစရာကောင်းတယ်၊ မုန်းစရာကောင်းတယ် စသည်ဖြင့် တရားသဘောအရ မဟုတ် တာတွေကို ထင်မှတ်နေကြတယ်၊ သို့ပေမဲ့ လောက ဝေါဟာရ အနေအားဖြင့်တော့ ဟုတ်မှန်ပါတယ်၊ အဲဒီလို သိရိုး သိစဉ် အတိုင်း သိမှတ်နေတာကို တရားသဘောအနေဖြင့် မှားတယ်လို့

http://www.dhammadownload.com

ဆိုရတာဘဲ။ တရားသဘောအရ အမှန်ကတော့ မြင်ခိုက် ကြားခိုက် စသည်မှာ ထင်ပေါ်လာသမျှတွေဟာ အနိစ္စ- မမြဲတာချည်းဘဲ၊ ဒုက္ခ- ဆင်းရဲချည်းဘဲ၊ အနတ္တ- အသက်ရှင် နေတဲ့ ငါကောင်သူကောင်မဟုတ်တဲ့ သဘောတရားမျှချည်းဘဲ၊ အဲဒီ အနိစ္စ ဒုက္ခ အနတ္တဆိုတဲ့ အမှန်တရားတွေကို ကိုယ်ပိုင် ဉာဏ်ဖြင့် တွေ့ပြီး သိဘို့က လိုပါတယ်၊ အဲဒါကလဲ ကြားနာ ဘူးတဲ့အတိုင်း ဆင်ခြင်ရုံမျှဖြင့် ပြီးတာ မဟုတ်ဘူး၊ ဖြစ်ဆဲ ရုပ်နာမ်ကို ရှုမှတ်နေမှ အမှန်အတိုင်း သိနိုင်တာ၊ အဲဒါကလဲ သာမန်ပုဂ္ဂိုလ်တွေမှာ ဆိုယင် တခဏလောက် တနာရီလောက် တရက် နှစ်ရက်လောက် ရှုမှတ်ရုံနဲ့ မပြည့်စုံနိုင်ဘူး၊ ရိုရိုသေသေ ရှုမှတ်ယင်တော့ လေး ငါး ခြောက်ရက် ခုနစ်ရက်အတွင်းမှာ အဲဒီအဖြစ်အပျက် အနိစ္စ ဒုက္ခ အနတ္တ သဘောမှန်တွေကို သိတတ်ကြပါတယ်။

အဲဒါကလဲ သမာဓိအားကောင်းမှ ပြည့်စုံတာ၊ ဒါကြောင့် ရှုမှတ်ခါစ ပုဂ္ဂိုလ်ဟာ တခြားတပါး စိတ်မထွက်ပဲ သမာဓိ အားကောင်းအောင် စူးစူးစိုက်စိုက် ရိုရိုသေသေ ရှုမှတ်ဖို့ လိုပါတယ်၊ အဲဒီလို ရှုမှတ်လို့ သမာဓိ အားရှိလာကဲ့ အခါ ကျတော့ "သမာဟိတော-စိတ်တည်ကြည်သော ပုဂ္ဂိုလ်သည် ယထာဘူတံ- တကယ်ဖြစ်သည့်အတိုင်း၊ ဝါ- ဟုတ်တိုင်းမှန်စွာ၊ ပဇာနာတိ- ရှင်းလင်း ပြတ်သားစွာသိ၏" လို့ ဟောတော်မူတဲ့ ဒေသနာတော်နှင့်အညီ အနိစ္စ စသည်ကို အမှန်အတိုင်းသိတဲ့ ဝိပဿနာ ဉာဏ်အစစ် ဖြစ်တာဘဲ၊ ကြားနာမှတ်သားဘူးတဲ့

http://www.dhammadownload.com

သုတမျှဖြင့် ဆင်ခြင်ပြီး အနိစ္စ စသည်ကို သိတာကတော့ သမာဓိကို မှီပြီးဖြစ်တဲ့ ကိုယ်ပိုင်ဉာဏ် အစစ်မဟုတ်ဘူး၊ သမာဓိ မရှိပဲနဲ့လဲ သိတာဘဲ၊ သီလမစင်ကြယ်ပဲနဲ့လဲ သိနိုင်တာဘဲ၊ ဒါကြောင့် အဲဒီလို သိတာကို ဝိပဿနာဉာဏ်အစစ်လို့ မဆိုနိုင်ပါဘူး၊ ဖြစ်ဆဲရုပ်နာမ်ကို ရှုမှတ်နေယင်း သမာဓိအားရှိတဲ့ အခါ မတွေးမကြံရပဲ အဖြစ်အပျက် အနိစ္စ စသည်ကို သိသိသွားတာကမှ ဘုရားဟော ဒေသနာတော်နှင့်အညီ ဝိပဿနာဉာဏ်အစစ်ဖြစ်တယ်။

အဲဒီလို ရှုမှတ်နေယင်း အနိစ္စ စသည်ဖြင့် သိရယင် အဲဒီသိရတဲ့ ရုပ်နာမ်အာရုံမှာ မြဲတဲ့အနေ စသည်ဖြင့် ထင်မှတ်တဲ့ မောဟစသည်တွေ ဖြစ်ခွင့်မရှိပဲ ကင်းငြိမ်းသွားတယ်၊ အဲဒါဟာ အာရမ္မဏာနုသယ ကိလေသာ ကင်းငြိမ်းပုံဘဲ၊ အဲဒီလို ကင်းငြိမ်းတာကလဲ ရှုမိတဲ့အာရုံနဲ့သာ ဆိုင်တယ်၊ မရှုမိတဲ့အာရုံများမှာတော့ မကင်းငြိမ်းဘူး၊ အဲဒါကိုလဲ သိနားလည်ထားဘို့ လိုပါတယ်။ ဒါကြောင့် တခါရှုယင် တခါငြိမ်းတယ်၊ ဆယ်ခါ ရှုယင် ဆယ်ခါ ငြိမ်းတယ်၊ အခါတရာ ရှုယင် အခါ တရာ ငြိမ်းတယ်၊ အခါ တထောင် တသောင်း ရှုယင် အခါ တထောင် တသောင်း ငြိမ်းတယ်၊ အဲဒီလို ရှုဖန်များလို့ သက္ကာယဒိဋ္ဌိ ဝိစိကိစ္ဆာ အစရှိသော အာရမ္မဏာနုသယတွေ ငြိမ်းဖန်များပြီး အားနည်းတဲ့ အခါမှာ အဲဒီလိုရှုမှတ်နေယင်း အနုလုံခေါ်တဲ့ ဝိပဿနာဉာဏ် ဖြစ်ပြီး သောတာပတ္တိ မဂ်ဉာဏ် ဖိုလ်ဉာဏ်ဖြင့် နိဗ္ဗာန်ကို မျက်မှောက်ပြုသွားတာဘဲ။

http://www.dhammadownload.com

အဲဒီ သောတာပတ္တိဉာဏ် ရောက်သွားယင် ပုထုဇဉ်သန္တာန်မှာ ဖြစ်ခွင့်ရှိနေတဲ့ သက္ကာယဒိဋ္ဌိ ဝိစိကိစ္ဆာစသော သန္တာနာနုသယကိလေသာတွေ အမြစ်ပြတ် ကင်းငြိမ်းသွားကြတယ်၊ ဒါကြောင့် သောတာပန် ပုဂ္ဂိုလ်၏ သန္တာန်မှာ အဲဒီ သက္ကာယဒိဋ္ဌိစသော ကိလေသာတွေဟာ ဘယ်တော့မှ မဖြစ်နိုင်တော့ဘူး။ သောတာပန်က ဆက်ပြီး ရှုမှတ်လို့ ဝိပဿနာဉာဏ်ရင့်သန်အားပြည့်တဲ့အခါ သကဒါဂါမိမဂ်ဉာဏ် ဖိုလ်ဉာဏ်ဖြစ်တယ်၊ အဲဒီအခါ သကဒါဂါမိ မဂ်ဉာဏ်ကြောင့် ကာမရာဂ ဗျာပါဒ အကြမ်းစားဖြစ်တဲ့ သန္တာနာနုသယကိလေသာတွေ အမြစ်ပြတ်ကင်းငြိမ်း သွားကြတယ်။ အဲဒီ သကဒါဂါမ်က ဆက်ပြီး ရှုမှတ်လို့ ဝိပဿနာဉာဏ် ရင့်သန်ပြည့်စုံတဲ့ အခါမှာ အနာဂါမိ မဂ်ဉာဏ် ဖိုလ်ဉာဏ် ဖြစ်တယ်၊ အဲဒီအခါ အနာဂါမိ မဂ်ဉာဏ်ကြောင့် ကာမရာဂ ဗျာပါဒဆိုတဲ့ သန္တာနာနုသယကိလေသာတွေအမြစ်ပြတ်ကင်းငြိမ်းသွားတယ်။ အဲဒီအနာဂါမ်က ဆက်ပြီး ရှုမှတ်လို့ ဝိပဿနာဉာဏ် ရင့်သန်ပြည့်စုံတဲ့ အခါမှာ အရဟတ္တမဂ်ဉာဏ် ဖိုလ်ဉာဏ်ဖြင့် နိဗ္ဗာန်ကို မျက်မှောက်ပြုပြီး ရဟန္တာဖြစ်သွားတယ်၊ အဲဒီအခါကျတော့ သန္တာနာနုသယကိလေသာတွေ ဟူသမျှ အကုန်လုံး ကင်းငြိမ်းသွားတယ်၊ အဲဒီလို လောဘ ဒေါသ မောဟ စသော ကိလေသာတွေ ကင်းငြိမ်းအောင် သီလ သမာဓိ ဝိပဿနာအကျင့်ကို ကောင်းစွာ ကျင့်တာဟာ သုပ္ပဋိပန္န ဆိုတဲ့ ကောင်းသောအကျင့်ဘဲ၊

ဒါကြောင့် သုပ္ပဋိပန္နော- လောဘ ဒေါသ မောဟ ကင်းကြောင်း ကောင်းစွာ ကျင့်တော်မူသော သံဃာတော်မြတ်ပါ

http://www.dhammadownload.com

ပေတကားလို့ သံဃာတော်ကို ချီးမွမ်းထားတာပါဘဲ။ သံဃာအား လှူတယ်ဆိုတာ အဲဒီ သုပ္ပဋိပန္နဂုဏ်နှင့် ပြည့်စုံတဲ့ ဘုရားဘသည့် ရဟန်းတော် အားလုံးအား လှူရတာဘဲ။ ဒါကြောင့် သံဃာလှူတာဟာ အကျိုးအကြီးဆုံးဖြစ်တာဘဲ။ အဲဒီလို သံဃာအားလုံးကို လှူပေမယ်လို့ ပစ္စည်းကို သုံးစွဲတာကတော့ အနီးအပါးရှိနေကြတဲ့ သံဃာများက သုံးစွဲကြရတာပါဘဲ။ အဲဒါဟာ မြတ်စွာဘုရားက ခွင့်ပြုထားတဲ့အတိုင်း သုံးစွဲခြင်းပါဘဲ။ ကျောင်းတိုက်တခု အတွင်းမှာ သံဃာတော်အား လှူပါ၏လို့ ဆိုပြီးလှူလျှင် အဲဒီကျောင်းတိုက်ထဲက သံဃာတော်တွေက သုံးဆောင်ကြရတာဘဲ။ အဲဒီလို သုံးစွဲနေတဲ့ အချိန်မှာ အာဂန္တု ရောက်လာယင် အဲဒီရောက်လာတဲ့ ရဟန်းလဲ သုံးဆောင်ရတာဘဲ။ ယခုလို အိမ်မှာလှူယင် အိမ်မှာရောက်ရှိနေတဲ့ သံဃာတော်တွေ သုံးဆောင်ကြရတာဘဲ။ ဒါပေမယ်လို့ လှူတာကတော့ ဘုရားတပည့် သံဃာအားလုံးအား လှူတာဖြစ်သောကြောင့် ရဟန္တာပုဂ္ဂိုလ်ကို လှူတာထက်တောင် အကျိုးကြီးတဲ့အလှူဒါန ဖြစ်ပါတယ်။ ဒါကြောင့်—

သံဃေ ဒိန္နံ မဟပ္ဖလံ။ သံဃေ- သံဃာတော်၌၊ ဝါ- သံဃာတော်အား၊ ဒိန္နံ- ပေးလှူခြင်းသည်၊ ဝါ- ပေးလှူအပ်သော ဒါနသည်၊ မဟပ္ဖလံ- ကြီးမားသော အကျိုးရှိသည်-လို့ ဟောတော်မူတာပါဘဲ။ နောက်ပြီးတော့ သံဃာ့ဂုဏ်တော် ၉-ပါးထဲမှာ—

http://www.dhammadownload.com

အနုတ္တရံ ပုညက္ခေတ္တံ လောကဿ— လို့လဲ ဟောထားပါသေးတယ်။

လောကဿ· လူအပေါင်း၏၊ အနုတ္တရံ· အလွန်အကဲ မရှိ အမြင့်အမြတ်ဆုံးဖြစ်သော၊ ပုညက္ခေတ္တံ· ကုသိုလ်ကောင်းမှုကို စိုက်ပျိုးရာ လယ်မြေကောင်းသဖွယ် ဖြစ်ပါပေသည်တဲ့။ စပါး စသည်ကို စိုက်ပျိုးရာ လယ်မြေ အကောင်းဆုံးလိုပင် သံဃာတော်ဟာ ကုသိုလ်ကောင်းမှုကိုစိုက်ပျိုးဘို့ရာ အကောင်းအမြတ်ဆုံးဖြစ်တယ်။ သံဃာတော်ထက် အကျိုးကြီးစေနိုင်တဲ့ အလှူခံပုဂ္ဂိုလ်ဆိုတာ မရှိဘူး။ သံဃာတော်ဟာ အလှူခံအမြတ်ဆုံးဖြစ်ပါတယ်တဲ့။ ဒါကြောင့် ယနေ့ ဆရာသန်းတို့က မွေးနေ့မင်္ဂလာအဖြစ်ဖြင့် အလှူခံအမြတ်ဆုံးဖြစ်တဲ့ သံဃာတော်ကို မှန့်ဟင်းခါး ဆွမ်းခံဘွယ် ဘောဇဉ်တွေ လှူဒါန်းပြီးသွားပြီ။ အဲဒီ လှူဒါန်းတဲ့ ကုသိုလ်ကောင်းမှုကြောင့် အလိုရှိအပ်တဲ့ အကျိုးတွေကို အကုန်ရသွားကြတော့မှာဘဲ။ အဲဒီလို ရနိုင်ပုံကိုလဲ ဒီလို ဟောတော်မူပါတယ်။

ကုသိုလ်ရတနာရွှေအိုးဖြင့် လိုသမျှရနိုင်သည်

၁၀။ သေ ဒေဝမနုဿာနံ၊
သဗ္ဗကာမဒဒေါ နိဓိ၊
ယံ ယဒေဝါဘိပတ္ထေန္တိ၊
သဗ္ဗ မေ တေန လဗ္ဘတိ။

http://www.dhammadownload.com

သေ- ဤကုသိုလ် ကောင်းမှုဟူသော ရတနာရွှေအိုးသည်၊ ဒေဝမနုဿာနံ- နတ်လူတို့၏၊ သဗ္ဗကာမဒဒေါ- အလုံးစုံသော အလိုဟူသမျှကို ပေးတတ်သော၊ နိဓိ-ရွှေအိုးပေတည်း။ ယံ ယံ- အကြင် အကြင် စည်းစိမ်ချမ်းသာ အကျိုးကို၊ အဘိပတ္ထေန္တိ- တောင့်တကုန်၏။ ဝါ- တောင့်တကြလျှင်၊ တံ တံ- ထို ထို တောင့်တသမျှ အကျိုးစီးပွားချမ်းသာကို၊ သဗ္ဗံဝ- အကုန် လုံးပင်လျှင်၊ ဧတေန- ကုသိုလ်ကောင်းမှုဟူသော ဤရတနာ ရွှေအိုးဖြင့်၊ လဗ္ဘတိ- ရနိုင်သည်ချည်းသာတည်း။

၁၁။ သုဝဏ္ဏတာ သုသရတာ၊
သုသဏ္ဌာနာ သုရူပတာ။
အာဓိပစ္စ ပရိဝါရာ၊
သဗ္ဗမေတေန လဗ္ဘတိ။

သုဝဏ္ဏတာ- အဆင်းလှခြင်းကိုရင်း၊ သုသရတာ- အသံ ကောင်းခြင်းကိုရင်း၊ သုသဏ္ဌာနာ- ပုံပန်းသဏ္ဌာန်အချိုးအကျ လှပခြင်းကိုရင်း၊ သုရူပတာ-ရုပ်ရေကောင်းခြင်းတို့ကိုရင်း၊ အာဓိ ပစ္စ ပရိဝါရာ-အစိုးရခြင်း, အခြွေအရံများခြင်းတို့ကိုရင်း၊ သဗ္ဗံ- အလုံးစုံကို၊ ဧတေန- ကုသိုလ်ကောင်းမှုဟူသော ဤရတနာ ရွှေအိုးဖြင့်၊ လဗ္ဘတိ- ရအပ်သည်– ရနိုင်သည်ချည်းသာတည်း။

၁၂။ ပဒေသရဇ္ဇံ ဣဿရိယံ၊
စက္ကဝတ္တိသုခံ ပိယံ။
ဒေဝရဇ္ဇမ္ပိ ဒိဗ္ဗေသု၊
သဗ္ဗမေတေန လဗ္ဘတိ။

http://www.dhammadownload.com

ပဒေသရဇ္ဇံ- နယ်ပယ်တစိတ်တဒေသကို အစိုးရသော ပဒေသရာဇ်မင်းအဖြစ်ကိုရင်း၊ ဣဿရိယံ- တကျွန်းလုံးကို အစိုးရသော မင်းအဖြစ်ကိုရင်း၊ ပိယံ- ချစ်အပ် လိုလားအပ်သော၊ စက္ကဝတ္တိသုခံ- စကြဝတေးမင်း ချမ်းသာကိုရင်း၊ ဒေဝရဇ္ဇမ္ပိ ဒိဗ္ဗေသု- နတ်ပြည်တို့၌နတ်မင်းအဖြစ်ကိုရင်း၊(အဋ္ဌကထာ၌ ဒေဝရဇ္ဇံ- အရ မန္ဓာတ်မင်း စသည်အဖြစ်ကို ပြဆိုထားသည်) သဗ္ဗံ- အလုံးစုံကို၊ တေန- ဤရတနာရွှေအိုးဖြင့်၊ လဗ္ဘတိ- ရအပ်သည်၊ ရနိုင်သည်ချည်းသာတည်း။

(ဤ ၁၀- ၁၁- ၁၂- ဂါထာတို့ ကိုလည်း ဟောစဉ်က အချိန်မကုန်စေရန် ချန်ထားခဲ့သည်)။

၁၃။ မာနုသိကာ စ သမ္ပတ္တိ၊
ဒေဝလောကေ စ ယာ ရတိ။
ယာ စ နိဗ္ဗာန သမ္ပတ္တိ၊
သဗ္ဗ မေ တေန လဗ္ဘတိ။

မာနုသိကာ- လူ့ပြည်လောက၌ဖြစ်သော၊ ယာ သမ္ပတ္တိ စ- အကြင်စည်းစိမ်ချမ်းသာသည်ရင်း၊ ဒေဝလောကေ- နတ်ပြည်၌ဖြစ်သော၊ ယာ ရတိ စ- အကြင်ပျော်မွေ့ဘွယ် စည်းစိမ်ချမ်းသာသည်ရင်း၊ ယာ စ နိဗ္ဗာနသမ္ပတ္တိ- အကြင်နိဗ္ဗာန်ချမ်းသာ စည်းစိမ်သည်ရင်း၊ အတ္ထိ- လိုလားဘွယ်အဖြစ်ဖြင့်ရှိ၏။ သဗ္ဗံ- အလုံးစုံသော၊ တံ- ထို လူ့ချမ်းသာ နတ်ချမ်းသာ နိဗ္ဗာန်ချမ်းသာဟူသော စည်းစိမ်ဟူသမျှကို၊ တေန- ကုသိုလ်ကောင်းမှု

http://www.dhammadownload.com

တည်းဟူသော ဤရတနာရွှေအိုးဖြင့်၊ လဒ္ဓတိ- ရအပ်သည်။ ရနိုင်သည်ချည်းသာတည်း။

ဒါန, သီလ, ဆိုတဲ့ ကုသိုလ်ရတနာရွှေအိုးကို မြှုပ်နှံထားယင် အဲဒီကုသိုလ်ရတနာရွှေအိုးဖြင့် လူ့ပြည်လောက၌ သေဋ္ဌေး စည်းစိမ် မင်းစည်းစိမ် အမျိုးမျိုးကိုလဲ ရနိုင်တယ်။ တကမ္ဘာလုံးကို အစိုးရတဲ့ စကြာမင်း စည်းစိမ်အထိ ရနိုင်တယ်။ နတ်ပြည် လောက၌ သိကြားမင်း, သုယာမနတ်မင်း စသော နတ်စည်းစိမ် အမျိုးမျိုးကိုလဲ ရနိုင်တယ်။ သံယမ ဆိုတဲ့ စျာန်ကုသိုလ် ရတနာရွှေအိုးဖြင့် ဗြဟ္မာမင်းစည်းစိမ်ကိုလဲရနိုင်တယ်။ စျာန်ကို အခြေခံပြုပြီး ဝိပဿနာကုသိုလ်ကို ဖြစ်ပွားစေယင် နိဗ္ဗာန် ချမ်းသာဆိုတဲ့ အမြတ်ဆုံးစည်းစိမ်ကိုလဲရနိုင်တယ်။ ထို့အတူပင် ဒါန, သီလဖြင့် နိဗ္ဗာန်ကို ရည်ရွယ်ဆုတောင်းယင် အကြောင်း ညီညွတ်တဲ့ဘဝမှာ အဲဒီနိဗ္ဗာန်ချမ်းသာကိုလဲ ရနိုင်တယ်။ အဲဒီ ဘဝဆိုတာကလဲ ယခုလက်ရှိဘဝမျိုးပါဘဲ။ ယခုလက်ရှိဘဝ ဟာလဲ နိဗ္ဗာန်ကိုရည်သန်ဆုတောင်းပြီး ပြုလုပ် စောင့်ရှောက် လာခဲ့တဲ့ အဲဒီဒါနကုသိုလ် သီလကုသိုလ်ကြောင့် ဖြစ်နေရတာ ဘဲ။ အဲဒီကုသိုလ်ကြောင့် မြတ်စွာဘုရား၏တရားကို နာကြားခွင့် ရတဲ့ လူ့ဘဝမှာ ဖြစ်နေရတယ်။ မြတ်စွာဘုရား၏ တရားကိုလဲ ပြည့်ပြည့်စုံစုံ နာကြားနေကြရတယ်။ ဝိပဿနာကိုလဲ ပွားများ နေကြရတယ်။ အပြည့်အစုံ ပွားများနိုင်တဲ့အခါ အရိယမဂ် ဉာဏ်ဖြင့် နိဗ္ဗာန်ကိုမျက်မှောက်ပြုသွားရတယ်။ ဒါဟာ ရှေးက ပြုခဲ့တဲ့ ဒါနသီလ ကုသိုလ်ကြောင့် ဒမ-ဆိုတဲ့ ဝိပဿနာကုသိုလ်၏

http://www.dhammadownload.com

အစွမ်းဖြင့် နိဗ္ဗာန်ကိုမျက်မှောက်ပြုရတာဘဲ။ ယခုဘဝမှာပြုတဲ့ ဒါန, သီလ ကုသိုလ်ကြောင့်လဲ နောက်ဘဝတခုခုမှာ နည်းတူပင် နိဗ္ဗာန်ကို ရောက်နိုင်ပါတယ်။

ဒါကြောင့် ဒါန, သီလ, သမထ, ဝိပဿနာ, ဆိုတဲ့ ကုသိုလ်ကောင်းမှု ရတနာရွှေအိုးများကို မြှုပ်နှံခြင်းဖြင့် လူ့လောကမှာ အကောင်းဆုံးဖြစ်တဲ့ လူ့ချမ်းသာတွေကိုလဲ ရနိုင်တယ်။ နတ်လောကမှာ အကောင်းဆုံးဖြစ်တဲ့ နတ်ချမ်းသာတွေကိုလဲ ရနိုင်တယ်။ ဗြဟ္မာ့ချမ်းသာတွေကိုလဲ ရနိုင်တယ်။ ဆင်းရဲခပ်သိမ်း အကုန်ငြိမ်းတဲ့ နိဗ္ဗာန်ချမ်းသာကိုလဲရနိုင်တယ်။ အဲဒီတော့ ယခုရွတ်ပြခဲ့တဲ့ ဂါထာဖြင့် ဘာမဆို အလိုရှိတဲ့ချမ်းသာဟူသမျှကို အကုန်ရနိုင်တယ်လို့ ဆိုလိုတာပါဘဲ။

ဒါကြောင့် ယနေ့ သဘာဝဓမ္မဆရာသန်းနှင့် ဆရာကတော်ဒေါ်စိန်းရင်တို့၏ မွေးနေ့မင်္ဂလာ အထိမ်းအမှတ်အဖြစ်ဖြင့် လှူဒါန်းတဲ့ ဒါနကုသိုလ် ရတနာရွှေအိုးဖြင့် မျက်မှောက်မှာလဲ အသက်ရှည်ခြင်း, အနာကင်းခြင်း, ကျန်းမာခြင်း စသော ကောင်းကျိုးတွေကို ရသွားနိုင်တယ်။ နောင်သံသရာဘဝတွေမှာလဲ မြင့်မြတ်တဲ့ လူ့ချမ်းသာ နတ်ချမ်းသာတွေကို ရသွားနိုင်တယ်-အဲဒါဟာ အခုရေအတွက် အကန့်အသတ် မရှိပါဘူး။ ဘဝတရာ, တထောင်, တသောင်း, တသိန်းစသည်ဖြင့် အကန့်အသတ်မရှိပါဘူး။ သံဃာတော်အား လှူတာဖြစ်တဲ့ အတွက် အသင်္ချေယျ အပ္ပမေယျ အကျိုးတွေကို ရသွားနိုင်ပါတယ်။ လှူ

http://www.dhammadownload.com

တွေကို ကျေးမွေးလှူဒါန်းတာကလဲ သာသနာတွင်းပုဂ္ဂိုလ်တွေ ဖြစ်တဲ့အတွက် အသင်္ချေယျ အပ္ပမေယျ အကျိုးတွေကိုရ သွား နိုင်တာပါဘဲ။ ဆုမတောင်းလဲ အဲဒီ လူ့ချမ်းသာနတ်ချမ်းသာ ကောင်းကျိုးတွေကို ရသွားမှာဘဲ။ ဆုတောင်းယင်တော့ ဆု တောင်းတဲ့အတိုင်း အတိအကျ အကျိုးတွေကို ရသွားနိုင်ပါ တယ်။

ဒါပေမဲ့- လူ့ချမ်းသာ နတ်ချမ်းသာတွေ ဆိုတာကတော့ ဆရာသန်းတို့ သိထားပြီးအတိုင်းပါဘဲ။ တကယ် ချမ်းသာတာ တော့ မဟုတ်ပါဘူး။ ဆင်းရဲတွေနဲ့ရောနေပါတယ်။ အခု ချမ်း သာနေတယ်လို့ ဆိုရပေမဲ့- အခုဘဲ ကိုယ်ထဲက သွောင်းလိုက်, ယားလိုက်, နာကျင်လိုက်နဲ့ မနေသာမထိုင်သာ ဆင်းရဲတွေကိုလဲ တွေ့ကြုံနေကြရတာဘဲ။ ဆရာသန်းကိုယ်တိုင် မနေ့ကပြောတယ်။ မကျန်းမမာပါဘူးရား၊ ကျန်းမာရေး ချွတ်ယွင်းနေပါတယ်တဲ့။ မကျန်းမာယင် ဆင်းရဲတွေ ထင်ရှားနေတာဘဲ။ ကျန်းမာနေတဲ့ ပုဂ္ဂိုလ်ကတော့ ကိုယ့်ကိုယ်ထဲမှာ ဆင်းရဲရှိမှန်း တယ်မသိဘူး။ ငယ်ရွယ်တဲ့လူများဆိုယင် ရုပ်ကိုယ်ကြီး ဆင်းရဲကြောင်း ပြော တာကို ယုံတောင်မှ မယုံချင်ကြဘူး၊ သဘောမကျကြဘူး။ ဒါပေမဲ့-အဲဒီလိုလူတွေလဲ နေမကောင်းထိုင်မသာ ဖြစ်တဲ့အခါကျ တော့ မိမိ၏ရုပ်ကိုယ်ကြီးကိုမှီပြီး ဆင်းရဲရတယ်ဆိုတာ ထင်ရှား တွေ့ရ သိရတာပါဘဲ။

ဒါပေမဲ့- ဆင်ခြင်ဉာဏ် မရှိယင်တော့ ယခု ဆင်းရဲနေပေမဲ့ နောက်ကျတော့ ချမ်းသာသွားမှာဘဲလို့ အားကိုးနေကြသေး

http://www.dhammadownload.com

တာဘဲ။ ယခုတဘဝလုံး ဆင်းရဲနေပေမယ်လို့ နောက်ဘဝများကျတော့ ချမ်းသာလိမ့်မယ်လို့ မြှော်လင့်အားကိုးနေကြတာဘဲ။ ဆင်ခြင်ဉာဏ်ရှိတဲ့သူမှာတော့ ရုပ်ကိုယ်ကြီး အဆင်မပြေဖြစ်တိုင်းဖြစ်တိုင်း သံဝေဂဉာဏ် ဖြစ်လာတယ်။ ဒီခန္ဓာကိုယ်ကြီးဟာ တော်တော် နေရာမကျဘာဘဲ။ မျက်နှာသစ်သစ်ပေးနေရတာလဲ နေရာမကျဘူး။ အပူအအိုက် ငြိမ်းအောင် ရေချိုးချိုးပေးနေရတာလဲ နေရာမကျဘူး။ ရေငတ်လို့ ရေသောက်သောက်ပေးနေရတာလဲ နေရာမကျဘူး။ ထမင်းဆာလို့ ရှာကြံပြီး စားနေရတာလဲ နေရာမကျဘူး။ အစစအရာရာ အဆင်ပြေအောင်လို့ မပြတ်ကြောင့်ကြစိုက်ပြီး ပြုပြင်ပေးနေပေမယ်လို့ နေမကောင်းထိုင်မသာ ဖြစ်ဘတ်တာကလဲ နေရာမကျပါဘူး၊ အဲဒီလို နေမကောင်းထိုင်မသာ ဖြစ်တာကတော့ အဆိုးဆုံးဘဲ၊ အမြဲမပြတ် အသက်ရှူနေရဘာကိုက ဒီရုပ်ကိုယ်ကြီး ပြုပြင်စောင့်ရှောက်ပေးနေရဘာဘဲ။ အသက်မရှူဘဲ မနေနိုင်တာလဲ ဆင်းရဲဘဲ စသည်ဖြင့် ဆင်ခြင်ဉာဏ်ရှိတဲ့သူမှာ ရုပ်ကိုယ်ကြီး၏ အပြစ်, ရုပ်ကိုယ်ကြီး၏ ဆင်းရဲတွေကို ဆင်ခြင်ပြီး သံဝေဂဉာဏ် ဖြစ်တတ်ပါတယ်၊

အဲဒီလို ဆင်ခြင်ပြီး သံဝေဂဉာဏ်ဖြစ်တဲ့သူမှာ ဒီခန္ဓာကိုယ်ကြီး ရှိနေတဲ့အတွက် အင်မတန်တာဝန်ကလေးနေကြောင်း၊ ဆင်းရဲတွေနဲ့ ရောပြွမ်းနေလို့ ငြီးငွေ့ဘွယ်ကောင်းကြောင်း အလွန်ပင် ထင်ရှားပါတယ်။ အဲဒါဟာ လူ့ချမ်းသာဆိုပေမဲ့ ဆင်းရဲတွေနဲ့ ရောပြွမ်းနေလို့ ချမ်းသာအစစ်မဟုတ်ကြောင်း၊ အားကိုး

http://www.dhammadownload.com

စရာ မကောင်းလှကြောင်း ထင်မြင်ပုံပါဘဲ။ နတ်လောကမှာလဲ ကိုယ်ဆင်းရဲမရှိဘူး ဆိုပေမယ်လို့ ကိုယ့်အလိုအတိုင်း မပြည့်လို့ ဖြစ်တဲ့ စိတ်ဆင်းရဲတွေကတော့ ရှိနေတာဘဲ။ နောက်ဆုံး စုတေရတော့မည့် အချိန်အခါကျတော့ စိတ်ဆင်းရဲတွေ အကြီးအကျယ်ဖြစ်နိုင်တာဘဲ။ ဗြဟ္မာ့လောကမှာလဲ ကိုယ်ဆင်းရဲ စိတ်ဆင်းရဲ မရှိပေမယ်လို့ ရုပ်နာမ်သင်္ခါရဆင်းရဲတွေကတော့ ရှိနေတာဘဲ။ စိတ်ကူးစဉ်းစား နေရဘာသည်ပင် ပင်ပန်းနေတာဘဲ။ နောက်ဆုံးမှာ သေရဦးမယ်ဆိုတော့ အဲဒါလဲ ဆင်းရဲမကင်းပါဘူး။

ဒါကြောင့် ယနေ့ မွေးနေ့မင်္ဂလာအထိမ်းအမှတ် အဖြစ်ဖြင့် သံဃာတော်များ လှူပရိသတ်များကို လှူဒါန်းရတဲ့ ကောင်းမှုကြောင့် ရနိုင်တဲ့ လူ့ချမ်းသာ နတ်ချမ်းသာဆိုတာတွေကို ပဓာန အရင်းခံ အနေဖြင့် ဆုမတောင်းဘဲ ဆင်းရဲခပ်သိမ်း အကုန်ငြိမ်းရာ အမြတ်ဆုံးဖြစ်တဲ့ နိဗ္ဗာန်ချမ်းသာကိုသာ ပဓာနအရင်းခံ အနေဖြင့် ဆုတောင်းဘို့ပါဘဲ။ အဲဒီနိဗ္ဗာန်ချမ်းသာ အမြတ်ဆုံး ဖြစ်ကြောင်းကို "နိဗ္ဗာနံ ပရမံ ဝဒန္တိ ဗုဒ္ဓါ"လို့ မြတ်စွာဘုရားရှင်တိုင်းက ဟောကြားထားပါတယ်။

နိဗ္ဗာနံ- နိဗ္ဗာန်ကို၊ ပရမံ- အမြတ်ဆုံးဟူ၍၊ ဗုဒ္ဓါ- ဘုရားရှင်တို့သည်၊ ဝဒန္တိ- ချီးကျူးဟောကြားတော်မူကုန်၏တဲ့။

နိဗ္ဗာန်မှာ ရုပ်ကိုယ်မရှိတဲ့အတွက် ရုပ်ကိုမှီပြီးဖြစ်တဲ့ဆင်းရဲလဲ မရှိဘူး။ စိတ်စေတသိက် ဆိုတဲ့ နာမ်တရားမရှိတဲ့အတွက် စိတ်

http://www.dhammadownload.com

စေတသိက် နာမ်ကိုမှီပြီးဖြစ်တဲ့ ဆင်းရဲလဲမရှိဘူး။ ဘာဆင်းရဲမျှ မရှိဘူး။ ဆင်းရဲခပ်သိမ်း အကုန်ငြိမ်းနေတယ်။ အဲဒီလို ဆင်းရဲငြိမ်းနေတာလဲ ဘယ်တော့မှပျက်စီးခြင်းမရှိဘူး။အမြဲတမ်း အစဉ်ထာဝရငြိမ်းနေတာဘဲ။ ဒါကြောင့် အဲဒီဆင်းရဲခပ်သိမ်း အမြဲငြိမ်းနေတဲ့ နိဗ္ဗာန်ချမ်းသာဟာ အကောင်းအမြတ်ဆုံးဖြစ်တယ်။ ဒါကြောင့် ယနေ့ပြုတဲ့ ကုသိုလ်ကောင်းမှု၏အစွမ်းဖြင့် ဆင်းရဲခပ်သိမ်းငြိမ်းရာ အမြင့် အမြတ်ဆုံး ဖြစ်တဲ့ နိဗ္ဗာန်ချမ်းသာကို ပဓာနအားဖြင့် ရည်ရွယ်ဆုတောင်းပြီး ရေစက်သွန်းချ အမျှပေးဝေကြရမယ်။ မိမိတို့အလိုရှိအပ်သော လောကီ, လောကုတ္တရာ ကောင်းကျိုးချမ်းသာ မင်္ဂလာအပေါင်းတို့နှင့် ပြည့်စုံကြပါစေ။

သာဓု သာဓု သာဓု

နိဓိကဏ္ဍသုတ် နောက်ဆုံး ၃-ဂါထာ

၁၄။ မိတ္တာသမ္ပဒ မာဂမ္မ၊
ယောနိသော ဝ ပယုဉ္ဇတော၊
ဝိဇ္ဇာဝိမုတ္တိ ဝသီဘာဝေါ၊
သဗ္ဗ မေ တေန လဗ္ဘတိ။

http://www.dhammadownload.com

မိတ္တာသမ္ပဒံ- ဂုဏ်ထူး ပြည့်စုံကြောင်း ဖြစ်သော မိတ်ဆွေကောင်း ဆရာသမားကို၊ အာဂမ္မ- စွဲမှီ၍၊ ယောနိသော၀- သင့်သောအကြောင်းဖြင့်သာလျှင်၊ ပယုဥ္ဇတော- ကျင့်သုံးအားထုတ်သော ပုဂ္ဂိုလ်အား၊ ဝိဇ္ဇာဝိမုတ္တိဝသီဘာဝေါ- ဝိဇ္ဇာသုံးပါးနှင့် သမာပတ်ရှစ်ပါးဟူသော ဝိမုတ္တိတို့၌ အလိုရှိတိုင်း နိုင်နင်းခြင်းသည်၊ ဝါ- ဝိဇ္ဇာဉာဏ်များ အရိယာဖိုလ်များနှင့် အလိုရှိတိုင်း စိတ်ကို နိုင်နင်းခြင်းသည်၊ ဟောတိ- ဖြစ်၏၊ သဗ္ဗံ- အလုံးစုံသော ထိုဝိဇ္ဇာစသည်ကို၊ တေန- ဤကုသိုလ်ရတနာ ရွှေအိုးဖြင့်၊ လဗ္ဘတိ- ရအပ်သည်- ရနိုင်သည်ချည်းသာတည်း။

(ဤဂါထာ၌ ဝိဇ္ဇာ- ဝိဇ္ဇာဉာဏ်သုံးပါး, ဝိဇ္ဇာဉာဏ် ရှစ်ပါးကိုရင်း၊ ဝိမုတ္တိ- အရိယဖိုလ် ၄-ပါးဟူသော ဝိမုတ္တိကိုရင်း၊ ဝသီဘာဝေါ- သမာပတ်ဟူသမျှ၌ အလိုရှိတိုင်း နိုင်နင်းခြင်းကိုရင်း၊ သဗ္ဗံ- အလုံးစုံကို၊ တေန- ဤရတနာ ရွှေအိုးဖြင့်၊ လဗ္ဘတိ- ရအပ်သည်- ရနိုင်သည်ချည်းသာတည်း- ဟု ဝိဇ္ဇာ ဝိမုတ္တိ ဝသီဘာဝေါ-တို့ကို အသီးအသီးခွဲ၍ ယူလျှင် သာ၍ သင့်မြတ်ဖွယ်ရှိပါသည်။)

၁၅။ ပဋိသမ္ဘိဒါ ဝိမောက္ခာ စ၊
ယာ စ သာဝကပါရမီ။
ပစ္စေကဗောဓိ ဗုဒ္ဓဘူမိ၊
သဗ္ဗမေတေန လဗ္ဘတိ။

http://www.dhammadownload.com

ပဋိသမ္ဘိဒါစ-ပဋိသမ္ဘိဒါဉာဏ် ၄-ပါးတို့ကိုင်း၊ ဝိမောက္ခာ စ- ရူပီ ရူပါနိ ပဿတိ စသည်ဖြင့် ပြဆိုထားသော ဝိမောက္ခ ရှစ်ပါးတို့ကိုင်း၊ ယာ စ သာဝကပါရမီ- အကြင် သာဝက ပါရမီ(သည်ရှိ၏၊ ထိုသာဝကပါရမီ) ကိုင်း၊ ပစ္စေကဗောဓိ စ- ပစ္စေကဗုဒ္ဓါ အဖြစ်ကိုင်း၊ ဗုဒ္ဓဘူမိ စ- ဘုရား အဖြစ် ဟူသော ဗုဒ္ဓဘုံကိုင်း၊ သဗ္ဗံ- အလုံးစုံကို၊ ဧတေန-ဤကုသိုလ် ဟူသော ရတနာ့ရွှေအိုးဖြင့်၊ လဗ္ဘတိ- ရအပ်သည်- ရနိုင်သည် ချည်းသာတည်း။

၁၆။ ဧဝံ မဟတ္ထိကာ ဧသာ၊
ယဒိဒံ ပုညသမ္ပဒါ၊
တသ္မာ ဓီရာ ပသံသန္တိ၊
ပဏ္ဍိတာ ကတပုညတံ။

ယဒိဒံ- ယာ အယံ ပုညသမ္ပဒါ- အကြင် ပြည့်စုံကြောင်း ဖြစ်သော ကောင်းမှုကို၊ ဝါ- ကောင်းမှု၏ပြည့်စုံခြင်းကို (ဒေ သိတာ-ယဿ ဒါနေန စသော ဂါထာတို့ဖြင့် ဟောအပ်ခဲ့ပြီ) သော- ဤကောင်းမှု၏ ပြည့်စုံခြင်းသည်၊ ဧဝံ- အမှတ် ၁၀- ဂါထာမှ စ၍ အမှတ် ၁၅- ဂါထာတိုင်အောင် ဤသို့ဖော်ပြ ခဲ့သည့်အတိုင်း၊ မဟတ္ထိကာ- ကြီးကျယ်သော အကျိုးရှိပေ၏။ တသ္မာ- ထို့ကြောင့်၊ ဓီရာ ပဏ္ဍိတာ- ပညာရှိတို့သည်၊ ကတ- ပုညတံ- ပြုအပ်ပြီးသော ကောင်းမှုရှိသူ၏အဖြစ်ကို၊ ဝါ- ပြု ထားသည့် ကောင်းမှု ရှိခြင်းကို၊ ပသံသန္တိ- ချီးမွမ်းကြပါ သတည်း။

http://www.dhammadownload.com

နိဂုံးချုပ် အဋ္ဌကထာအဖွင့်

ဒေသနာပရိယောသာနေ· ဘုရား ဟောတော်မူသည့် ဒေသနာတော် အဆုံး၌၊ သော ဥပါသကော- ဘုရားအမှူးရှိသော သံဃာတော်ကို ဆွမ်းဆက်ကပ် လှူဒါန်းသော ထိုဥပါသကာ သေဌေးသည်၊ ဗဟုဇနေန သဒ္ဓိံ-အခြံအရံ ပရိသတ်များစွာနှင့် တကွ၊ သောတာပတ္တိဖလေ·သောတာပတ္တိဖိုလ်၌၊ ပတိဋ္ဌာသိ-တည်လေပြီ။ စ· ဆက်၍ ပြောဦးမည်၊ ရညော ပသေနဒိ ကောသလဿ- ပသေနဒိ ကောသလမင်းကြီး၏၊ သန္တိကံ ဂန္တွာ- အထံသို့သွား၍၊ ကေမတ္တံ- လှူဒါန်း၍ ရတနာရွှေအိုး မြှုပ်နှံခြင်းဟူသော ဤအကြောင်းကို၊ အာရောစေသိ·ပြောကြားလေသည်၊ ရာဇာ- ပသေနဒိ ကောသလမင်းကြီးသည်၊ အတိဝိယ တုဋ္ဌော ဟုတွာ· အလွန် အားရဝမ်းမြောက်သည် ဖြစ်၍၊ "ဂဟပတိ· အိမ်ရှင်သေဌေး၊' သာဓု· ကောင်းပေစွ၊ မာဒိသေဟိပိ- ငါတို့လို အာဏာပိုင် ပုဂ္ဂိုလ်တို့သော်လည်း၊ အနာဟရဏီယံ- မယူနိုင်ကောင်းသော၊ နိဓိံ· ကုသိုလ်ဟူသော ရတနာရွှေအိုးကို၊ တွံ-သင်သည်၊ သာဓု ခေါ နိဓေသိတိ-ကောင်းစွာ မြှုပ်နှံပါပေသည်"ဟူ၍၊ သံရာဓေတွာ-ကောင်းစွာ နှစ်ခြိုက်စေ၍၊ ပူဇံ- ပူဇော်ချီးမွမ်းခြင်းကို၊ အကာသိ- ပြုလေသည်။ (အမှတ် ၁၄·ဂါထာမှ စ၍ ဤစကားရပ်အထိ ပါဠိ အဋ္ဌကထာများကို အနုမောဒနာ ဟောစဉ်က အချိန် မကြာစေရန် ချန်ထားခဲ့သည်၊ စာမူချော ပြုစုသောအခါ အလိုရှိသူများ သိသင့်သမျှသိရအောင် ဖြည့်စွက် ဖော်ပြလိုက်သည်။)

အနုမောဒနာတရားတော် ဤတွင်ပြီး၏။

http://www.dhammadownload.com

ရေစက်ချ စာတမ်း

သံဃာတော်အရှင်မြတ်ဘုရား-တပည့်တော်တို့သည်မြတ်စွာဘုရား၏ သာသနာတော် ရှည်စွာတည်တံ့ခြင်း ထွန်းကားခြင်း ကြီးပွါးခြင်း စည်ပင်ခြင်းအကျိုးငှာရင်း၊ တပည့်တော်တို့သည် သံသရာဝဋ်ဆင်းရဲမှ လွတ်မြောက်ပါရခြင်း နိဗ္ဗာန်ကို လျင်မြန်စွာ မျက်မှောက်ပြုပါရခြင်း အကျိုးငှာရင်း၊ (သဘာဝဓမ္မဆရာသန်းနှင့် ဆရာကတော် ဒေါ်စိန်းရင်တို့၏) မွေးနေ့ မင်္ဂလာအထိမ်းအမှတ်အဖြစ်ဖြင့် သံဃာတော် အရှင်မြတ်တို့အား မွန်မြတ်သော မုန့်ဟင်းခါး ဆွမ်းခဲဘွယ် ဘောဇဉ်တို့ကို ရိုသေစွာ ဆပ်ကပ်လှူဒါန်းကျွေးမွေးပူဇော်ပါကုန်၏အရှင်ဘုရား။ပဒေသာပင်တို့မှ ကော်ဇော သင်္ကန်းပရိက္ခရာ ထီး ဘိနပ် လက်နှိပ်ဓာတ်မီး ဖောင်တိန် ဆေးပုလင်း ဝတ္ထုပစ္စည်းတို့ကိုလဲ မခြွင်းမချန်လှူဒါန်းပါကုန်၏၊ ဝတ္ထုငွေတို့မှ ဖြစ်ပေါ်လတံ့သော ရဟန်းတော်တို့အား အပ်စပ်သော လိုရာရာပစ္စည်းတို့ကိုလဲ လှူဒါန်းပါကုန်၏၊ ထိုမှတပါး ငါးရာကျော်သော ကလျာဏမိတ္တ မိတ်ဆွေအပေါင်း သူတော်ကောင်းတို့အားလဲ မွန်မြတ်သော မုန့်ခဲဘွယ် ချိုချဉ်အရသာတို့ဖြင့် ကျွေးမွေးလှူဒါန်းပါကုန်၏၊တထောင်ကျော်ဘိုးဆေးများကိုလဲ လှူဒါန်းပါကုန်၏။

အနုမောဒနာ — ၄

http://www.dhammadownload.com

ဤကောင်းမှုအပေါင်းသည် အာသဝေါတရား လေးပါးတို့၏ ကုန်ရာကုန်ကြောင်းဖြစ်သော မဂ်ဉာဏ်ဖိုလ်ဉာဏ်နိဗ္ဗာန်ကို ရွက်ဆောင်ပါစေသတည်း၊ ဤကောင်းမှု အပေါင်းကြောင့် ဘပည့်တော်တို့သည် ဘေးအန္တရာယ်ဟူသမျှတို့မှ အခါခပ်သိမ်း ကင်းလွတ်ငြိမ်းကြ၍ အသက်ရှည်ခြင်း အနာကင်းခြင်း ကျန်းမာခြင်း ချမ်းသာများခြင်း အစရှိသော လိုလားတောင့်တအပ်သော လောကီလောကုတ္တရာ ကောင်းကျိုးချမ်းသာ မင်္ဂလာအပေါင်းတို့နှင့် အခါခပ်သိမ်းပြည့်စုံကြ၍ ဆင်းရဲခပ်သိမ်းငြိမ်းရာ နိဗ္ဗာန်ချမ်းသာမြတ်သို့ လျင်မြန်စွာ ရောက်ရပါလိုကုန်၏ အရှင်ဘုရား။

ဤကောင်းမှုကုသိုလ်အပေါင်း၏ အဖို့ဘာဂကို အမိ အဖ ဆရာသမားတို့အားရင်း၊ အဆွေအမျိုးတို့အားရင်း၊ ဤအရပ်၌ ရောက်ရှိနေသော ပရိသတ်အပေါင်းအားရင်း၊ အကျွန်ုပ်တို့၏ ကိုယ်စောင့်နတ် အိမ်စောင့်နတ် မြို့စောင့်နတ် သာသနာတော်စောင့်နတ် လောကကိုစောင့်ရှောက်သောနတ် သိကြားမင်း ယမမင်းအစရှိသော နတ်အပေါင်းတို့အားရင်း၊ ရှေးဦးစွာ အထူးသဖြင့် အမျှပေးဝေပါကုန်၏၊ အလုံးစုံသော သတ္တဝါ အပေါင်းတို့အားလဲ အမျှပေးဝေပါကုန်၏၊ အမိအဖတို့မှစ၍ အလုံးစုံသော သတ္တဝါအပေါင်းတို့သည် အမျှရကြ၍ ကိုယ်စိတ်နှစ်ဖြာ ချမ်းသာကြပါစေ။

http://www.dhammadownload.com

ဆရာသန်း၏ အမျှပေးဝေခန်း

အကျွန်ုပ်တို့ လူ့ဒါန်းအပ်သော ကုသိုလ်ကောင်းမှု၏ အဖို့ဘာဂကို၊ သီလ ဘာဝနာ ကုသိုလ်ကောင်းမှု၏အဖို့ဘာဂကို ကျေးဇူးရှင် မိခင်ဖခင်တို့အားဎင်း၊ ဆရာသမား အရှင်မြတ်အပေါင်းတို့အားဎင်း အမျှပေးဝေပါကုန်၏၊ အမျှပေးဝေပါကုန်၏။

ဤဌာနသို့ ကြွရောက်လာကြကုန်သော သံဃာတော်အရှင်သူမြတ်အပေါင်းတို့အားဎင်း၊ ကလျာဏမိတ်ဆွေ သူတော်စင်အပေါင်းတို့အားဎင်း အမျှပေးဝေပါကုန်၏၊ အမျှပေးဝေပါကုန်၏။

ကျွန်ုပ်တို့၏ ကိုယ်စောင့်နတ် အိမ်စောင့်နတ် မြို့စောင့်နတ် ရွာစောင့်နတ် သာသနာတော်စောင့်နတ် သိကြားမင်း ယမမင်း စတုလောကပါလနတ်မင်းကြီးတို့အားလဲ အမျှ ပေးဝေပါကုန်၏၊ အမျှပေးဝေပါကုန်၏။

ဘဝဘပါး ပြောင်းရွှေ့သွားကြကုန်သော ကျေးဇူးရှင် မိခင်ဖခင် ဆရာအရှင်သူမြတ်အပေါင်းတို့အားလဲ အမျှပေးဝေပါကုန်၏၊ အမျှပေးဝေပါကုန်၏။

အဆွေအမျိုးတို့အားလဲ အမျှပေးဝေပါကုန်၏၊အမျှပေးဝေပါကုန်၏။

http://www.dhammadownload.com

သုံးဆယ့်တဘုံ ကျင်လည်ကုန်သော ခပ်သိမ်းကုန်သော သတ္တဝါအပေါင်းတို့အားလဲ အမျှပေးဝေပါကုန်၏၊ အမျှပေးဝေပါကုန်၏။

အမိအဖတို့မှစ၍ ခပ်သိမ်းကုန်သော သတ္တဝါတို့သည် ဤကောင်းမှုအပေါင်း၏ အဖို့ဘာဂကို အမျှရကြ၍ ကိုယ်စိတ်နှစ်ဖြာ ချမ်းသာကြသည် ဖြစ်ပါစေကုန်သတည်း၊ ချမ်းသာကြသည် ဖြစ်ပါစေကုန်သတည်း။

အမျှ အမျှ အမျှ ယူတော်မူကြပါကုန်လော့-

သာဓု သာဓု သာဓု

အမျှ အမျှ အမျှ ယူတော်မူကြပါကုန်လော့-

သာဓု သာဓု သာဓု

အမျှ အမျှ အမျှ ယူတော်မူကြပါကုန်လော့-

သာဓု သာဓု သာဓု

http://www.dhammadownload.com

ဒါနဖြင့် ရတနာ့ရွှေအိုးမြှုပ်ခဲ့သော ဆရာသန်း၏

အလှူစာရင်း

ဆရာသန်းသည် အသက်လေးဆယ်မှစ၍ သင်္ကန်းပရိက္ခရာဆိုင် တည်ခဲ့သည်၊ ထိုအခါမှစ၍ နောက်ပိုင်း၌ သေးတိုက်ဖွင့်သော အသက် (၇၅) နှစ်အထိ ဆရာသန်း၏ လှူဒါန်းခဲ့သော အလှူ စာရင်းမှာ အောက်ပါအတိုင်း ဖြစ်သည်။

၁။ သားရှင်ပြု၌ သင်္ကန်း သပိတ် ပရိက္ခရာ ထီး ဘိနပ် အလှူတွင် ကုန်ကျသော အလှူငွေ .... ၁၅၀၀ိ

၂။ သာသနာ့ရိပ်သာ၌ မြေး ၂-ယောက် ရှင်ပြုရာ၀ယ် သင်္ကန်း သပိတ် ပရိက္ခရာ ထီး ဘိနပ် စသည်များနှင့် ဒန်ပေါက် ဆွမ်းကျွေး အလှူ၌ ကုန်ကျငွေ .... ၂၅၀၀ိ

၃။ ညောင်ရေအိုး သုံးလုံး ပန်းအလှူငွေ မူလက တနေ့တကျပ် နောက်ကာလ၌ တနေ့ ၂ကျပ် ၃ ကျပ်ဖိုး ပန်း၀ယ်ရသည်၊ တနေ့ တကျပ် နှုန်းထား၍ တွက်ပါလျှင် တနှစ်အတွက် ၃၆၀ိ၊ ၃၅-နှစ်အတွက် ကုန်ကျငွေ .... ၁၂၆၀၀ိ

၄။ နေ့စဉ် သံဃာ၅-ပါးမှ ၁၀-ပါးအထိဆွမ်းနှင့် ဆွမ်းဟင်းလောင်း အလှူအတွက် ကုန်ကျငွေ တနေ့ တကျပ်နှုန်း ၃၅-နှစ် အတွက် .... ၁၂၆၀၀ိ

http://www.dhammadownload.com

၅။ သာသနာ့ရိပ်သာ ထောက်ပံ့အလှူငွေ တလ ၁ဝိ၊ ၂၅-နှစ်အတွက် ... ၃ဝဝိ

၆။ သာသနာ့ရိပ်သာ၌ ဝါဆိုသင်္ကန်း တစုံ၊ ကထိန် သင်္ကန်းတစုံ၊ ယင်း၂-စုံအတွက်တနှစ် ၁ဝဝိနှုန်း ၂၉-နှစ်အတွက် .... ၂၉ဝဝိ

၇။ သာသနာ့ရိပ်သာအတွက် ပစ္စည်းလေးပါး လှူရာတွင်

(က) မဟာစည် ကျောင်းတော်အတွက် အလှူငွေ .... ၁ဝဝဝိ

(ခ) သင်္ကန်းအလှူငွေ .... ၁၂ဝိ

(ဂ) ဆေးအလှူငွေ .... ၃ဝိ

(ဃ) ဆွမ်းကျွေး အလှူနှင့် ရေစက်ချ အလှူငွေ .... ၁၅ဝိ

(င) အဆောက်အဦပြင်ရန် အလှူငွေ .... ၁ဝိ

(စ) သံဃာကုန် ယောဂီကုန်နှင့်ပရိသတ် များအား မုန့်ဟင်းခါး ဆွမ်းအချို အချဉ် အရသာစုံ ဆက်ကပ်လှူဒါန်း ကုန်ကျငွေ .... ၇ဝိ

၈။ ရွှေတိဂုံစေတီတော်ရွှေပြား ၆-ကျပ် ၂-ပဲသား တန်ဘိုးအလှူငွေ .... ၃ဝဝိ

၉။ ဆွမ်းကျွေးအလှူရေစက်ချကုန်သောအလှူငွေ.... ၇ဝိ

၁ဝ။ စစ်ကိုင်းတောင်ရိုး ရွှေဟင်္သာ တိုက်သစ်၌ သံဃာတော်များ ဆွမ်းဟင်းလျာ အတွက်

http://www.dhammadownload.com

တနှစ်လျှင် ပုဇွန်ခြောက် လေးထောင့်သံပုံး တလုံး၊ အနည်းဆုံး ၃၀ဝိ- ဘိုး၊ ၂၁- နှစ် အတွက် .... ၆၃၀ဝိ

၁၁။ ယင်းဆရာတော်ဘုရားကြီး ရန်ကုန် ကြွရောက် လာသောအခါ အရှုဏ်ဆွမ်းအတွက် ရံခါ ကြက်သားဆန်ပြုတ်၊ ရံခါ မုန့်ဟင်းခါး၊ ရံခါ အုန်းနို့ခေါက်ဆွဲ၊ ရံခါ နေ့ဆွမ်းနှင့် ကော်ဖီ မုန့်မျိုးစုံ ဆက်ကပ်ရာတွင် ၂၁- နှစ်အတွက် အနည်းဆုံး ကုန်ကျသော အလှူငွေ .... ၂၃၂ဝိ

၁၂။ ဗဟန်း နန္ဒဝန်လမ်း ဝိသုဒ္ဓါရုံ ပါဠိတက္ကသိုလ် ကျောင်း၌ ဝါဆိုသင်္ကန်းတစုံ၊ ကထိန်သင်္ကန်း တစုံ၊ ယင်း နှစ်စုံအတွက် ၁၀ဝိ၊ ဆယ်နှစ် အတွက် အလှူငွေ .... ၁၀၀ဝိ

၁၃။ ယင်း ကျောင်းတိုက် ပစ္စည်း လေးပါးအတွက် တလ ၁ဝိ၊ ၁၀-နှစ်အတွက် .... ၁၂၀ဝိ

၁၄။ ယင်းကျောင်းမှ သံဃာတော် အပါး ၄၀ အရှုဏ်ဆွမ်းခံရာတွင် ကြာသပတေး နေ့တိုင်း ဆွမ်းတစ်ဇလုံ ဟင်းတစ်ဇလုံ တရက် ၂ဝိ၊ တလ ၈ဝိ၊ ဆယ်နှစ် .... ၉၆၀ဝိ

၁၅။ တိုက်ကြီးမြို့ အသောကာရုံ ကျောင်းတိုက် အတွက် နှစ်စဉ် ကထိန်သင်္ကန်း တစုံ ၅ဝိ၊ ၁၂-နှစ်အတွက် .... ၆၀ဝိ

http://www.dhammadownload.com

၁၆။ သွေးဆေးကန် မွန်ပါဠိတက္ကသိုလ် ကျောင်းတိုက်သို့ နှစ်စဉ် ကထိန်အတွက် ၃ဝိ၊ ၁၀-နှစ်အတွက် .... ၃၀ဝိ

၁၇။ ဗဟာန်းမမ္မိကာရုံကျောင်းတိုက် ကထိန်သင်္ကန်းအလှူငွေ တနှစ် ၂၀၊ ၁၀-နှစ်အတွက် .... ၂၀ဝိ

၁၈။ သာသနာ့ရိပ်သာ ဟိတေသီအသင်းသို့ လစဉ်ကြေးငွေ ၂ ကျပ်၊ ၁၀-နှစ်အတွက် .... ၂၄ဝိ

၁၉။ ဗုဒ္ဓသာသနာ နုဂ္ဂဟအဖွဲ့သို့ လစဉ်အလှူငွေ ၁ိ၊ ၁၅-နှစ်အတွက် .... ၁၈ဝိ

၂၀။ ညောင်တုံးမြို့ ရွှေဟင်္သာ တောရကျောင်းတိုက် စာအောင် သံဃာအတွက်ရွှေဟင်္သာသဟာယ အသင်းသို့ နှစ်စဉ် အလှူငွေ ၂ဝိ၊ ဆယ်နှစ်အတွက် .... ၂၀ဝိ

၂၁။ စေတိယင်္ဂဏအသင်းသို့ ရာသက်ပန်အတွက် အလှူငွေ .... ၁၅ဝိ

၂၂။ အစိုးရ ဆေးခန်းမှူး အလုပ်နှင့် နေစဉ်က လစဉ် ၅ ကျပ် နှုတ်လျက် စုပေါင်း၍ ကထိန်ခင်းလှူခဲ့သော အလှူငွေ .... ၉၀ဝိ

၂၃။ ဆရာသန်း အသက် ၄၀-မှစ၍ အသက် (၇၄) နှစ်အထိ မွေးနေ့အလှူ တကြိမ် ဝါဝင်အလှူ တကြိမ်၊ ဝါကျွတ်အလှူ တကြိမ်၊ သင်္ကြန် နှစ်ဆန်းတကြိမ်၊ တနှစ်၄-ကြိမ်၊ သံဃာတော် များနှင့် မိတ်ကလျာ သူတော်စင်အပေါင်း

http://www.dhammadownload.com

တိုအား ဆွမ်းခံဘွယ်ဘောဇဥ် အချိုအချဉ် တိုဖြင့် ကျွေးမွေး လှူဒါန်းခဲ့သော အလှူငွေ တကြိမ်လျှင် ငွေ ၃၀၀ိ-ခန့်၊ တနှစ် ၁၂၀၀ိ ခန့်၊ ၃၅-နှစ်အထိ အလှူငွေ .... ၄၂၀၀၀ိ

၂၄။ အိမ်က ဘုရားဆင်းတုတော် ဆွမ်းကပ်ရာတွင် တနေ့လျှင် အနည်းဆုံး ၁ိ၊ တလလျှင် ၃၀ိ၊ တနှစ် ၃၆၀၊ ၃၅-နှစ်အတွက်အလှူငွေ .... ၁၂၆၀၀ိ

၂၅။ မြဘဲစွာဘုရား၏ကျောက်ဆင်းတုရုပ်ပွားတော် နှင့်တကွ ၉-ပေခန့်ရှိ မှန်ဘီဒို ကျောင်းဆောင် ပါ မှန်စီရွှေချ ပလ္လင်နှင့် တကဲအားလုံး တန်ဘိုး အလှူငွေ .... ၂၅၀၀ိ

၂၆။ မိတ္ထီလာမြို့နယ် တောင်ပုလု ဆရာတော်ဘုရား ထံသို့ သွား၍ သင်္ကန်း တစုံနှင့် မုန့်ဆွမ်း အလှူငွေ .... ၁၅ိ

၂၇။ တောင်ပုလုဆရာတော် ရန်ကုန်သို့ကြွလာသော အခါ သံဃာတော် ၉-ပါးနှင့် ဆရာတော် ဘုရားသို့ဆေးပုလင်း ကျမ်းစာအုပ် စသည် များနှင့် ဆရာတော်ဘုရား၏ ဘုရားတည်ရန် အဌတကျင်းပါ အလှူတော်ငွေ .... ၅၀ိ

၂၈။ သဘာဝမှ ဆရာသန်း အသက် (၇၅) နှစ် မြောက်နှင့် ဆရာကတော် ဒေါ်စိန်းရင်၏ အသက် (၇၃) နှစ်မြောက် မွေးနေ့မင်္ဂလာ အလှူ၌ သံဃာတော် ၁၀၈-ပါး၊ လှူပရိသတ်

http://www.dhammadownload.com

၅၀၀- ကျော်တို့အား ပဒေသာပင်မှ ၃၀၀၀ဝိ
တန်ပစ္စည်းများနှင့် ၁၀၀၀ဝိ ကျော်ဘိုး ဆေး
များ၊ ထို့ပြင်မုန့်ဟင်းခါးဆွမ်းချိုချဉ်အရသာ
တို့ဖြင့် ဆက်ကပ်လှူဒါန်းသော ပစ္စည်းများ
အတွက် ကုန်ကျသည့် အလှူငွေများအားလုံး
စုစုပေါင်း တသောင်းကျော် ဖြစ်ပါသည်။ ၁၀၀၀ဝိ
အားလုံး စုစုပေါင်း အလှူငွေများ .... ၁၃၃၅၄ဝိ

အထက်ဖော်ပြပါ အလှူငွေ စာရင်းများတွင် အသက် ၂၅-နှစ်မှ ၃၉-နှစ် အထိ အလှူစားရင်းများ မပါသေးပါ။ ထို့ပြင် မထင်ရှားသော အခြား အလှူစာရင်းအမျိုးမျိုးလဲ မပါသေးပါ၊ သီလရှင်နှင့် ဆွမ်းကြီးလောင်းစသည်မှ ဆွမ်းဆံ အလှူလဲ မပါသေးပါ။

ကျွန်ုပ်တို့ ပြုလုပ် လှူဒါန်းခဲ့သော အားလုံးသော ကုသိုလ်ကောင်းမှု၏ အဖို့ဘာဂကို အမိ အဖ ဆရာသမားများကို အစ သား၍ ကြားကြားသမျှ ပုဂ္ဂိုလ်အပေါင်း သတ္တဝါ အပေါင်းတို့နှင့် သုံးဆယ့်တဘုံ ကျင်လည်ကုန်သော ဝေနေယျသတ္တဝါများစွာ သုခိတ ဒုက္ခိတ သတ္တဝါ အပေါင်းတို့အား အမျှပေးဝေပါကုန်၏။ အကျွန်ုပ်တို့နှင့် ထပ်တူထပ်မျှ အမျှရကြ၍ကိုယ်စိတ်နှစ်ဖြာ ချမ်းသာကြပါစေ၊ ချမ်းသာကြပါစေ။

ဤ ကုသိုလ်ကောင်းမှု၏ အဖို့ဘာဂကို အမျှ အမျှ အမျှ ယူတော်မူကြပါ ကုန်လော့။

သာဓု သာဓု သာဓု။

http://www.dhammadownload.com

ကျေးဇူးတော်ရှင် မဟာစည် ဆရာတော်ဘုရားကြီး

ဟောကြားတော်မူသော

အနုမောဒနာစာအုပ်

ကို

ရန်ကုန်မြို့၊ ဗဟန်းမြို့နယ်၊ ရေတာရှည် လမ်းသစ်၊ အမှတ်-၃၄-(က) နေ သဘာဝမေ ဆရာသန်း၊ ဆရာကတော် ဒေါ်စိန်းရင်နှင့် သားသမီးများ ဖြစ်ကြသော ဦးသိန်းမြင့်- ဒေါ်လှမေ- ဒေါ်ရင်မြိုင်- ဦးတင်အောင်- ဒေါ်ခင်ဝင်းကြည်- ဦးချစ်ခင်- ဒေါ်ခင်ပြုံးဝင်း၊ မြေးများ ဖြစ်ကြသော မောင်အောင်သန်း- မောင်မြင့်မောင်- မခင်မြတ်သူ- မခင်မြတ်မူ- မောင်တင်လှထွန်း- မောင်ဆန်းထွန်း- မခင်မြတ်ထွေး- မအေးမြတ်ဝင်း- ချောစုမြတ်ဝင်းတို့က အုပ်ရေ (၂၀၀၀) ပုံနှိပ်၍ ဓမ္မဒါနအဖြစ် လှူပါသည်။

http://www.dhammadownload.com

မဟာစည်စံကျောင်းတော်ဒါယကာ

အသိအမှတ်ပြုလက်မှတ်

ရန်ကုန်မြို့၊ သာသနာ့ရိပ်သာ ကျေးဇူးတော်ရှင် အဂ္ဂမဟာပဏ္ဍိတ မဟာစည် ဆရာတော်ဘုရားကြီး၊ သီတင်းသုံးတော်မူရန် မဟာစည်စံကျောင်းတော် တည်ဆောက်ရန် ရန်ကုန်မြို့၊ ရေတာရှည်လမ်း၊ သစ်လွင်၊ အမှတ် ၃၄(က) ___ နေ အလှူဒါယကာ [illegible] - ဒေါ်စိန်၊ ရင် သား၊ သမီး တို့က လှူဒါန်းနိုင်ရန် သုံးတန်သောအကျိုးကို ရည်မှန်း၍၊ ကျပ်ငွေ ___ ၁၀၀၀/- ___ (တစ်ထောင်ကျပ်တိတိ ___) ကို၊ လှူဒါန်းပါသောကြောင့် စံကျောင်းတော် တည်ဆောက်ရေးအဖွဲ့က၊ မဟာစည်စံကျောင်းတော်ဒါယကာ, ဒါယိကာမများအဖြစ် အသိအမှတ်ပြု လက်မှတ်ကို ထုတ်ပေးပါသည်။

(သတိုးသီရိသုဓမ္မ ဆာဦးသွင်)
ဥက္ကဋ္ဌကြီး
ဗုဒ္ဓသာသနာ့နုဂ္ဂဟအဖွဲ့

(စည်သူ ချုပ်ဆင်၊ ဦးဘတင်)
ဒုတိယ ဥက္ကဋ္ဌကြီး
ဗုဒ္ဓသာသနာ့နုဂ္ဂဟအဖွဲ့

မဟာစည်စံကျောင်းတော် တည်ဆောက်ရေးအဖွဲ့
သာသနာ့ရိပ်သာ ဟာမစ်တင်လမ်း

၁၃၃၉ ခု ___ ဝါဆို ___ လဆန်း ၁ ရက်၊ ရန်ကုန်မြို့ ___ (၁၄-၇-၇၈)

ကျေးဇူးတော်ရှင် မဟာစည်ဆရာတော်ဘုရားကြီး၏ ကျောင်းတော် အတွက် ကျောင်းဆောက်ရန် အလှူငွေ ၁၀၀၀ိ-ကျပ် လှူဒါန်းခဲ့၍ ဗုဒ္ဓသာသနာနုဂ္ဂဟအဖွဲ့ချုပ်မှ ကျောင်းဒကာဟု အသိအမှတ်ပြုသော လက်မှတ်၏ ဓာတ်ပုံ။

http://www.dhammadownload.com

ဆရာသန်းတို့တိုက်၌ ကိုးကွယ်ပူဇော်လျက်ရှိသော အမြင့် ၉-ပေကျော်ရှိ မှန်စီဒိုကျောင်းဆောင်ငယ်တွင်း၌ ဘုရားပလ္လင်တကဲနှင့် ကျောက်ဆင်းတု မြတ်စွာဘုရားဓာတ်ပုံ၊ ယခုအခါ၌ နေ့စဉ် ဆွမ်းပန်းကန်ပြားကြီးနှင့် ၃-ပွဲ၊ သစ်သီးမုန့်၊ ရံခါ ဟင်း ၃-ပွဲ၊ နှင်းဆီပန်း ၃-ကျပ်ဘိုး၊ ပန်း ၉-ကျပ်၊ စစ်စဖင်း ၆-ကျပ်၊ ရံခါ ၅-ကျပ်ဘိုး၊ ၈-ကျပ်ဘိုး ၃-ရက် တကြိမ် ကပ်လှူလျက်ရှိပါသည်။

http://www.dhammadownload.com

ရွှေ ၆-ကျပ် ၂-ပဲသားရှိ ၁၂-လက်မပတ်လည် ရွှေပြားကို လွန်ခဲ့သော ၃-နှစ်ခန့်က ရွှေတိဂုံဘုရားသို့ ရွှေသင်္ကန်းကပ်လှူစဉ်သော ရွှေပြားဓာတ်ပုံ။

http://www.dhammadownload.com

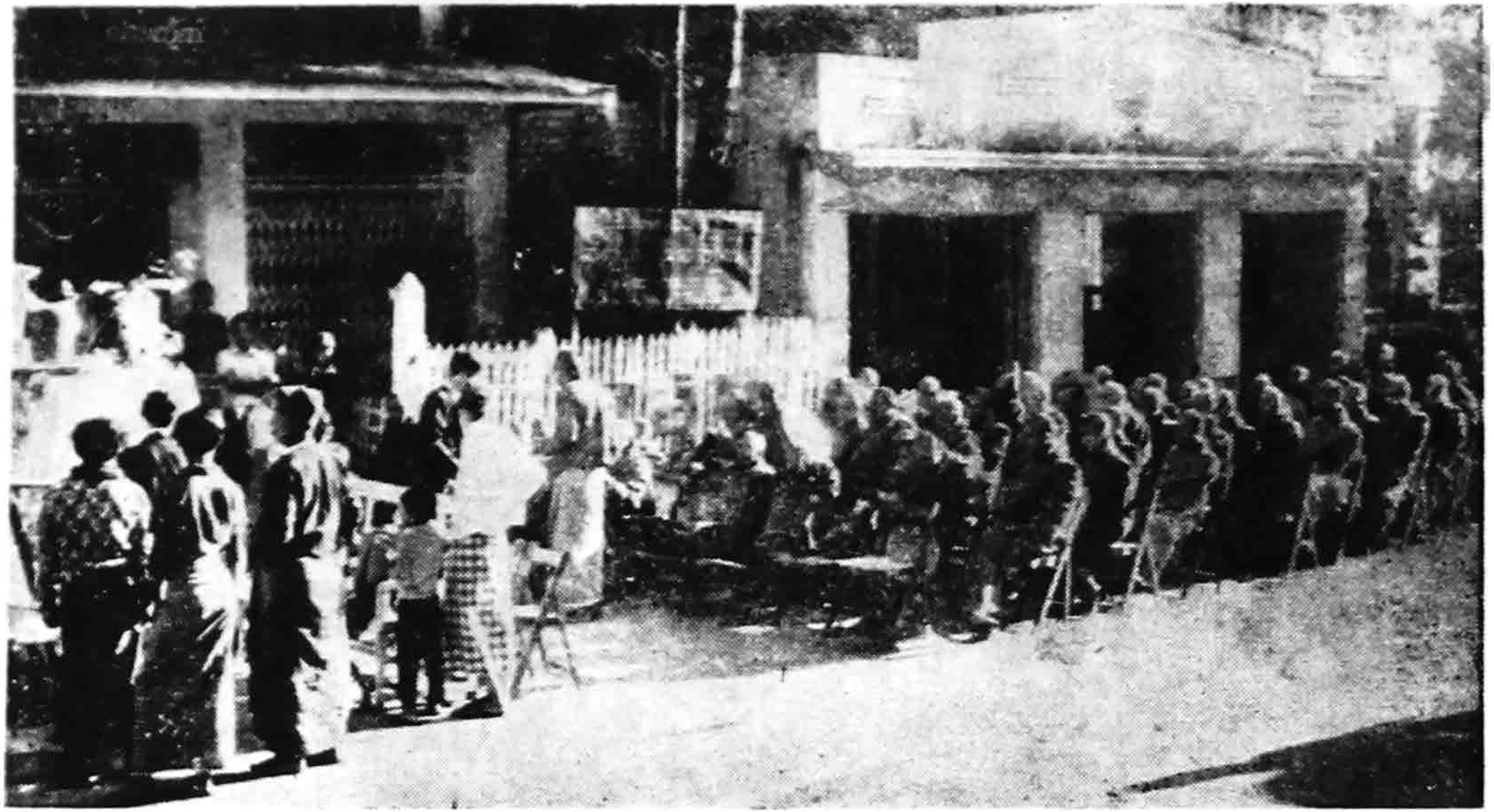

ဆရာသန်း အသက် (၇၅) နှစ်နှင့် ဒေါ်စိန်းရင် အသက် (၇၃) နှစ်မြောက်မွေးနေ့ အလှူမင်္ဂလာ၌ သံဃာတော် ၁၀၈-ပါးနှင့် လူသူတော်စဉ် ၅၀၀-ကျော်တို့အား ၃၀၀၀ိ-ကျော်တန် ပဒေသာပင်နှင့် ဆေး ၁၀၀၀ိ-ကျော်ကို စာရေးတန်မဲဖြင့် လှူဒါန်းသော မြင်ကွင်း ပုံ။

ဗဟန်း-နန္ဒဝန်လမ်း၊ ဝိသုဒ္ဓါရုံတိုက်သစ်-ပါဠိတက္ကသိုလ်မှ သံဃာတော် ၅၀-ကျော်တို့အား ကြာသပတေး နေ့တိုင်း အရှက်ဆွမ်းခံကြ၍ ဆန်တပြည်ချက်ဆွမ်းနှင့် ဝက်သား တပိဿာ၊ ရုံခါ ကြက်သား တပိဿာ၊ အာလူး တပိဿာငါးဆယ် ဆွမ်းဟင်းလျာဖြင့် တလ လေးကြိမ် လှူဒါန်းလျက်ရှိသော ဓာတ်ပုံ။

http://www.dhammadownload.com

ဆရာသန်းတို့တိုက်သို့ နေ့စဉ် သံဃာတော် ၁၂-ပါးအထက် ဆွမ်းခံကြွ၍ ပဲပြုတ် ၃-ကျပ်ဘိုးနှင့် အိမ်က ဟင်း ၂-ခွက်၊ ၃-ခွက် နေ့စဉ် လှူဒါန်းသော မှတ်ပုံ။

http://www.dhammadownload.com

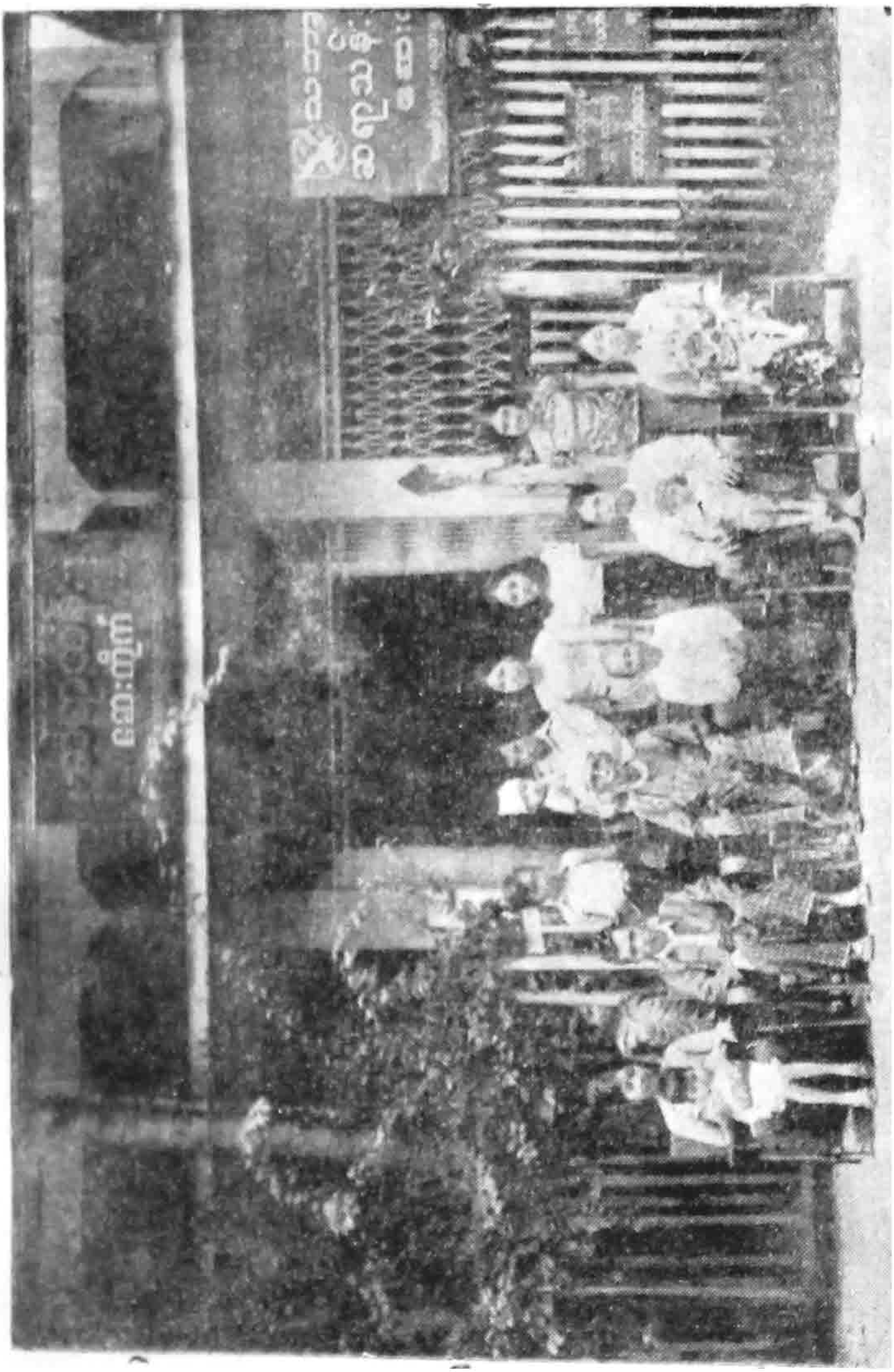

http://www.dhammadownload.com

အထက်ဖော်ပြပါ အလှူများကို လှူဒါန်းခဲ့ကြသော ဆရာသန်း၏ မိသားစုဓာတ်ပုံနှင့်အမည်များ— သဘာဝဓမ္မ-ဆရာသန်း၊ ဆရာကတော်-ဒေါ်စိန်းရင်၊ သားသမီး-မောင်သိန်းမြင့်-မလှမေ၊ မြေး-မောင်အောင်သန်း-မဝင်းချိန်၊ မြစ်-မသန္တာဝင်း၊ မြေး-မောင်မြင့်မောင်၊ သမီးအကြီး-မရင်မြိုင်၊ သားသမီးအလတ်-မောင်တင်အောင်-မခင်ဝင်းကြည်၊ မြေးများ-မခင်မြသူ၊ မခင်မြမူ၊ မောင်တင်လှထွန်း၊ မောင်ဆန်းထွန်း-မခင်ခထွေး၊ သားသမီးငယ်-ဒေါက်တာမောင်ချစ်ခင်-မခင်ပုံးဝင်း၊ မြေး-မခအေးမြဝင်း၊ မချောတို့ ဓာတ်ပုံများဖြစ်သည်။

http://www.dhammadownload.com

ကျေးဇူးတော်ရှင်

မဟာဂန္ဓာရုံဆရာတော်ဘုရားကြီး

ဟောကြားတော်မူသော

အနုမောဒနာ

စာအုပ်ကို

ရန်ကုန်မြို့၊ ဗဟန်းမြို့နယ်၊ ရေတာရှည် လမ်းသစ်၊ အမှတ်-၃၄/(က)နေ သဘာဝဓမ္မ ဆရာသန်း၊ ဆရာကတော် ဒေါ်စိန်းရင်နှင့် သားသမီးများ ဖြစ်ကြသော ဦးသိန်းမြင့်- ဒေါ်လှမေ- ဒေါ်ရင်မြိုင်- ဦးတင်အောင်- ဒေါ်ခင်ဝင်းကြည်-ဦးချစ်ခင်-ဒေါ်ခင်ပြုံးဝင်း၊မြေးများ ဖြစ်ကြသော မောင်အောင်သန်း - မောင်မြင့်မောင် - မခင်မြတ်သူ-မခင်မြတ်မူ- မောင်တင်လှထွန်း-မောင်ဆန်းထွန်း-မခင်မြတ်ထွေး-မအေးမြတ်ဝင်း-ချောစုမြတ်ဝင်း တို့က အုပ်ရေ (၂၀၀၀) ပုံနှိပ်၍ ဓမ္မဒါနအဖြစ် လှူပါသည်။